朝鮮日報
夕刊 十五日(土)
本紙朝夕刊十二面
編輯人 金炯元 發行人 方應謨 印刷人 高利澤
發行所 京城府太平通一丁目六一 朝鮮日報社

宜昌市를爆擊

【香港十五日發同盟】重慶來電에依하면 我空軍의一隊는 昨日午後揚子江上流의 要衝인宜昌市上空을 襲擊하여 市內外軍事施設에 巨彈을던저 多大한損害를주엇다

開幕된東京會談

帝國의使命을詳述 英國의協力을慫慂

有田外相、크大使第一次會談

【東京電話同盟】世界注視의 日英東京會談은 十五日麴町區三年町 外相官邸에서 드디어 開幕되엇다

이날 크레기大使는 午前八時五十分 黑色上衣에 힌바지의 洋服으로 令夫人에게 歡送되어 自動車로 外相官邸로 달려와 岸外相秘書官의 出迎을바더 會談室인 二層南側應接室에서 有田外相과 面接하여 正刻九時 他人을 멀리하고 會談記錄을 하는것도 避하고 完全한 自由討議形式으로 歷史的 日英會談의 第一幕에 들어갓다

會談은 劈頭二、三의 豫備折衝이잇슨 다음 本格的交涉에移하여 有田外相으로부터 我方의 旣定方針에對하여 天津租界紛爭에나타난 原則問題를 極히 알기쉬운語調로 詳細히說明하고 東亞의新事態에對한 帝國의信念과支那를 眞實한獨立國으로서 再生시켜서 東亞를正常狀態로 還元시킬國家的 國民的使命으로부터 말을始作하여 英國側이 帝國의 大精神을理解하고 協力할것을 慫慂한模樣인데 이에對하여 크레기大使도 率直히 英國의信念과 東京會談에對한 所期를 述한것으로 觀測되어 午後零時三十分 第一次會談을 終了하엿다 (寫眞上은 有田外相 下는 크大使)

天津事態를背景 一般問題를討議

次回會談은來十七日

【東京電話同盟】外務省에서는有田、크레기第一回會談內容에對하여 十五日午後一時廿分 如左히 情報部로부터 發表하엿다

外務省情報部十五日午後一時廿分發表

有田外相 及 크레기英大使는 今日午前九時부터 外相官邸에서 天津의現下事態의 背景이되어잇는 一般問題에 對하여 三時間餘에 亘하여 討議하고 會談續行을 決定한後 散會하엿다 次回會談은 來十七日(月曜日)에行하기로되엇다

我方今後策協議

【東京電話同盟】有田外相은 크레기大使와 會談終了後 外相官邸에남어서 別室에서 待期中의 澤田、堀田兩大使、加藤公使와및 栗原東亞局長을 自室에招致 크레기大使와의 會談經過를 說明하고 今後方針에 對하여 重要協議를하엿다

會談開幕까지

【東京電話同盟】마침내 日英會談이 開幕되는이날 帝國不動의 大方針을 가슴에간직한 有田外相은 午前七時 澁谷下落合의自宅에서 起床하엿다 昨夜十一時半까지 外相官邸에서 最後로對策講究를하여 今朝는 平常時보다도三十分느께 일어낫다 林檎버터、토ー스트와 카피茶로 簡單한朝食을마친後 廊下의庭에面한 산틀에서 서선한아침大氣를 呼吸하고 新聞도보아 悠悠한態度를보이고 午前七時五十分 灰色洋服에 파나마帽 例의藤나무短杖을 한손에들고 秘書官도안데리고 혼자 車를 麴町區三年町의外相官邸에 달려주고 八時五分에 路上의 大臣室로 들어갓다 歷史的會談을 기다리고 잇는 外相官邸는 早朝부터 龜田事務官을爲始하고 數名의係官이 殺到하여 最後準備에 奔忙하다 今日부터 힘차으로 바꾸입은 十數名의 警官도 어쩐지緊張하고잇다 午前八時二十五分 大臣보다 二十分느께 岸秘書官이 달려와서 協議에 餘念이업다 여덟時五分前一臺의 自動車가 달려왓다 이것이 今日의 主役인 크레기大使어다 黑色 저고리와 힌바지에 例의長身을 산姿態가 自動車로부터 나타낫다 今日會談의 態勢를 象徵하여 가치오든 夫人과 令孃가 하다 自動車로부터내린 大使는 出迎한 岸秘書와 握手를 交換하다 英帝國의 大外交官인만큼 平常時와다름업는 冷靜한態度를 保持하고잇다 夫人을태운 自動車는그대로 門을나아갓다 階下應接室에서 有田外相과 크레기大使는 한개寫眞을박힌後 有田外相의先導로 二層에잇는 會談室로올라갓다 正九時에 歷史的會談의 幕은드디어 열렷다 通譯도안세우고 단둘이 고요한室內에서는 至今이야말로 東亞의新天地에 一新紀元을 劃할日英會談이 世界注視裡에 드디어開始된것이다 成功이냐 決裂이냐 極度의緊張裡에 同十時二十分加藤公使 河相情報部長도 나타나緊張은 더욱加重되어 一層周圍는 森閑하다

軍事保護院 人事異動

【東京電話同盟】政府는十四日定例閣議에서 軍事保護院新設에伴한人事及古川愛媛縣知事의 結核豫防會理事長就任에伴한 後任等人事異動을決定하엿스므로 即時上奏御裁可를仰하여 十五日左와如히 發令되엇다

傷兵保護院總裁 本庄繁
任軍事保護院總裁
傷兵保護院副總裁 兒玉政介
任軍事保護院副總裁
同計畫局長 數藤鐵臣
任軍事保護院援護局長
同業務局長 持永義夫
任愛媛縣知事
厚生省文書課長 櫻井安右衛門
任軍事保護院業務局長
愛媛縣知事 古川靜夫
依願免本官

對支外交失敗로 카大使辭職? 但英官邊側否定

【倫敦十四日發同盟】最近外國側報道로서 카駐支英大使가 對支外交의 失敗에 傷心하여 辭表를 提出하엿다는 說이 流布되어잇는바 英國政府官邊에서는 右報道를 十四日左와如히否定하엿다 外國側報道는 카駐支英大使가最近辭職을 申請하여 英國政府의 受理한바가 되엇다고 傳하고잇스나 이報道는 全혀事實無根이다

青島英總事館에 怪支那人이投彈

【青島十四日發同盟】青島市公署에 隣接하여잇는 英國總領事館에 對한 爆彈事件이 勃發되엇다 十四日午前零時廿分頃 一臺의自動車가 英國總領事館의玄關아페서자 그車中으로부터 二名의怪支那人이나타나 各自一個式 自動車로부터 館內를指目하고 支那製手榴彈을 投擲한다음 即時어데론지潛跡逃走하엿다 被害는 別로큰것이 아니고 建物에는 損害가업섯다 目下 犯人을嚴探中이바 四圍의事情으로보아 日英會談開始를 明日로압두고 日英關係를 惡化시키려고하는 抗日分子의 策謀인듯 觀測된다

北支反英大會熾烈

【北京十四日發同盟】東京의 日英會談을압두고 北支各地의 支那側 排英民衆運動은 非常한昂揚을示하여 開封의 排英데모로 青島의英國總領事館 投石等 我方의制止를 必要로할만치 熾烈하여 나아가서는 威海衛 香港을 奪還하라는 强硬論이잇서 排英民衆運動의 昂揚은 事變發生以來 我方이 第三國權益擁護의 方針을堅持하여 種種참지못할것을 참어온事實이 支那側民衆에 不安과憤懣을 釀成하고잇던바 天津租界問題를 契機로한 我方의强硬한 眞意가明確히되자 不安과憤懣이 一變하여 强固한信賴가되어 比로소胸底에서의 民衆運動이 展開된것으로보인다 어리하여東京會談은 非但 全日本의期待를 집머지고 잇슬뿐아니라 彪大한 支那民衆의正當한 要望을지고 開催되게된터로 그推移如何는勿論 現地新秩序建設의 成否를 決할것으로서 注目된다

戰車約二百臺와 車輛部隊二千集結

加農砲七門으로我方에砲擊中

할하岸敵狀

【발사갈高地十四日發同盟】我飛機偵察에 依하면 十四日午前中의敵狀은 다음과갓다

一、我砲擊으로破壞된 할하河渡河點의 橋梁은 敵의손으로 一部補修되고잇스나 할하河右岸滿領內에는 一兵의敵影도업다

一、敵은 渡河點上方의 高臺에約二百臺의 戰車及車輛部隊二千程度를 集結하고잇다

一、敵主砲陣地는할하河對岸高臺의 渡河點下流二、三키로地點에잇고 十五센치加農砲七門을配備하여 我方에 長距離射擊을加하고잇다

一、對岸高臺에는 約二百臺、渡河點附近의 滿領內에는 六、七十臺의 戰車가 擱坐된것을 認定할수잇다

一、탐스크方面으로부터 할하河岸에이르는 敵의輸送路는 幅十餘米의完備된廣軌道路로 이에 有線電信을附屬시키고잇다

발사갈戰場선 彼我猛烈한砲擊戰

【발사갈高地十四日發同盟】十三日발사갈戰線은 彼我의砲擊戰으로 始終하엿다 午前六時頃부터 할하河對岸高臺로부터의 敵長距離射擊이開始되자 我○○隊의 砲兵陣도 即時應戰하여 國境할하河를끼고 敵과我方의陣地附近에는 猛烈히 砲彈이炸裂한다 敵의砲擊은 午前六時頃부터 午後에 이르기까지 繼續되고 또一步도讓步지안흐려고 我陣地로부터도 猛射를퍼부엇다 河畔一帶에는 砲煙이 돌러싸코 砂塵濛濛히 자욱히 차서 나제도 오히려 컴컴하여 午後五時半頃 마처 이砲擊에 呼應한것가치 猛烈한 雷雨가襲來하엿다 綠色의 曠野도 灰色에잠겨 할하河對岸의 高台로부터 黑雲이날러서 闇을돌러싸 무시무시한 光景을 자어내다 갑자기내리는 驟雨 地軸을 흔드는듯한雷鳴、여사이에도 彼我의砲聲은 間斷업시繼續되어 雷鳴과 砲聲이 서로交錯되며 午後七時頃에도 砲擊戰은 依然 繼續되고잇다 執拗한 敵의 國境外 砲擊으로 十三日은 終日砲擊戰이 繼續되엇다

蘇聯空軍敗戰遠因

【○○基地十五日發同盟】今次滿蒙國境의空中戰은 노몬한事件勃發以來 今日까지我方의 一方的勝利로 終始하여 外蒙蘇軍은 今後依然越境挑戰해오드라도 그는全혀彼等의 敗戰을 거듭하는데不過하고 地上作戰과가치 그活動도斷然消極化될것이라고 觀測된다 이리하여今次空中戰의 眞相에비치어 現在까지의 蘇聯空軍이敗戰한經過를 探究하면 거기에는 航空兵力의 擴張强化를早急히하는나머지 重大한 錯誤를 犯하고잇는것이라하야 興味잇는 것이엇다 敗戰의遠因으로서는

一、蘇聯이東西同時獨立作戰의原則을樹立한以來 急速히 航空兵力의增加를 計畫하엿기때문에 軍用器材生産技術의 研究와空中勤務者의 養成에잇서서 全面的으로 失敗를 招來하고잇다

一、張鼓峰事件當時의 我自重的態度를 誤視하야써 我航空兵力의實力을 輕視한것

一、赤軍肅淸의 餘波가 아직도 空軍部內에 影響을 주고잇는것

等이 들어잇는바 現在의段階에 잇서서 蘇聯空軍의實力은 그가지고잇는 彪大한 航空兵力에比하여 極히劣惡한狀態에 잇슴은 움지길수업는 事實이다 이것을 立證하고잇는 例證은 다음諸點에서 發見할수잇다

一、今次 空中戰의 大部分은 I十五型 十六型及 그改造型인데 여기對하여는 支那事變의 經驗이 아직 活用되어잇지안코 我新銳機에 比하여 相當한差가잇스며 速度와旋回에잇서서 格別한 差異가잇다

二、空中勤務者養成에 重大한欠陷이잇고 攻擊精神과 戰鬪技術에잇서서 劣惡한者의實例로서 例하면 編隊長機가 擊墜되면 右編隊僚機는 곳그聯繫를 잃고 有利한條件에 잇서서도 四分五裂이되어 更히我好目標가 되엇다

三、機材의 劣惡한것은 我銃彈을바드면 곳發火하고炎燒한다

四、攻擊精神에잇서서는 全然問題가안되고 蘇聯機는 遠距離射擊을하나 我方은 全혀近迫攻擊을하여 命中率은 百發百中으로 例하면 我方이一機擊墜하는데 要하는射彈은 겨우十發인 時도잇다 이外에 敵은戰鬪中에도 落下傘降下의準備를하고 絶對的優勢를 確認치안흐면 戰鬪를開始치안는다

東部滿蘇國境 蘇聯兵猛演習

【圖們支社發】西部滿蒙國境에서 外蒙蘇軍은 依然越境으로 國境의 風雲이急迫하야 暗雲이極히 低迷한 이때에 東部滿蘇國境은 平穩한狀態인데 數日前東部滿蘇國境으로부터도라온 某氏는 다음과가치말하엿다

『東部滿蘇國境은 平穩한狀態이엇읍니다 그러나 國境線을 通過하자면 이동안에는 每日과가치 大砲소래와 機關銃소래가 殷殷히 들려오는것을보아 猛演習을 하고잇는것이 確實히 判明되엇읍니다』云云

山西潞安、澤州一帶 十九萬敵을包圍

空陸猛攻에頑敵覆滅도不遠

【北京十四日發同盟】十四日午後六時 北支軍發表=北支共産軍의 本據이며 同時에 敗殘中央軍雜軍의 最後逃避地인 潞安澤州一帶의 地域에 對한 徹底的討滅을 期하고 七月三日부터 五日까지 사이에 作戰을 開始하엿는바 參加各部隊는 東西南北各方面으로부터 서로 呼應하여 一齊히行動을 開始하고 航空部隊도 또한 이와密接히 協力하여 連日의 惡天候와 峻嶮한 山岳地帶와 싸우면서 力戰奮鬪하여 北正面으로부터 攻擊한部隊는 十二日 이미 長驅 敵의遊擊策源地인 潞安을 陷落시키고 更히 他方面에 잇서서도 各處의 敵을 擊滅하면서 澤安一帶의 敵共産軍朱德麾下 四萬五千 中央軍衛立煌、曾萬鍾麾下九萬五千 中央雜軍四萬五千 計十六個師十九萬을 包圍하려하여 益益軒昂하다

蓋縣、柳樹口猛爆

【○○基地十四日發同盟】我陸의 荒鷲는 十一日午後十二時 惡天氣를 무릅쓰고 出動 地上部隊에 協力多大한 戰果를거두엇다

一、吉田部隊堀川、石橋兩隊는十一日午前 豪雨가개자 密雲을 衝하여 黃河南岸의 垣曲、鄭州西方五十五키로의 附近部落一帶에 集中하여 大行山脈 南部山岳地帶에서 我地上部隊의 猛攻에 溺死의 狀態에잇슨 友軍을 急援하고자 黃河渡河를企圖한 約二千의 敵의頭上에 彈의비를 퍼부어 多大한 損害를주어 黃河渡河를 挫折시켯다

一、廣田部隊 佐藤隊는 十二日午前○機로써 濟北鎭西北方省境附近의 陣地에 據하여 頑强히抵抗한 馬鳴勛軍에 對하여 爆擊을 敢行하여 同部隊의 進擊을 容易케하는 同時에 更히柳樹口(豫州東南二十五키로)를 空爆擊 多大한 打擊을주고 全機歸還하엿다

戰局大勢는決定

濱田北支軍報道課長談

【北京十四日發同盟】北支戰局의 大勢는 이미 決定的이어서 治安은 全北支에 亘하여 回復되고잇스나 아직潞安에잇는 殘敵이到處에서 蜂起하여 北支軍은 適宜必要한 地點에向하여 神速果敢한 掃蕩을 實施하여 着着多大한 成果를 거두고잇다 六月初旬以降 實施한 掃蕩作戰은 山西省西部及 南部、山東省中部及 西部에 總計八萬二千八百六十四平方키로의 廣汎한 地域에 걸처 作戰部隊의 行動延距離는 實로二千六百○五키로이며 六月中의 敵의遺棄死體는 三萬五百八十二、捕虜 師長 參謀長의高級將校以下 四千五百○三、鹵獲品은 火砲十門、小銃九千十四 機關銃三百三十八 各種彈藥八十二萬九千四百○九에 達하는 戰果를 거두어 北支全般의 敵勢力에 致命的打擊을 주엇다 事變三年을 마지하여 軍의士氣는 더욱旺盛 實力이益益充實해지고가는 實情임은 참으로미덥다

各國領事에 通告文手交

三港封鎖에關해

【廈門十四日發同盟】十四日午後 內田總領事는 鼓浪嶼의 英米佛和諸各國領事에對하여 泉州、福州、溫州、韶安三港封鎖에關하여 十二日上海에서의 帝國海軍의 各國에의 通告와가튼 通告文을手交하엿다

朝鮮內兩師團에 兵事部를新設

軍의地方接觸前線機關

【朝鮮軍報道部發表】時局進展에 伴하여 朝鮮이 東亞新秩序建設의 前進兵站基地로서의 重要性에 비추어 銃後의 能力을 全的으로 發揮코저 必要한 軍方面의 施設을 各種으로 研究하고잇든바 今回그第一步로 朝鮮軍에 兵事部를 新設키로되엇다 新設兵事部는 羅南、龍山兩師團에 屬하여 軍司令部에서 統轄指導하는것인데 그業務는 大體內地의聯隊區司令部와 가튼것으로 動員召集、徵發在鄕軍人學校敎練靑年團體等地方關係業務는 今後朝鮮人志願兵制度 靑年訓練의飛躍的擴充과 朝鮮統治 實踐强化에 即應하여 軍方面地方接觸의 第一線으로 그效果를 發揮할것이다 그리고朝鮮軍에서는 七月十四日 第一回協議會를開催코저 兩師團兵事部關係官을 召集 終日 協議會를 開催하엿다 兵事部設置豫定地로서 深澤部隊管區에서는 京城、平壤、大邱、光州第十九師團管區에서는 羅南、咸興의 六個所로 正式業務開始는 來八月一日부터이다

海軍航空隊의活躍

【上海十四日發同盟】艦隊報道部午後四時發表

一、海軍航空部隊는 九日漢口及 招遠(山東省)의 敵據點을 爆擊하야 九日、十日、十二日의 三回에 亘하여 敵海軍兩邊의 敵軍事施設을 爆擊하여 모두多大한 損害를주엇다

▲中支方面戰況

一、十三日 海軍航空部隊는 陸軍部隊에 協力하여 江西省南昌南方 新村附近及 高郵市北方敵陣地를 爆擊하여 甚大한 損害를 주엇다

過日重慶爆擊時 政府要人等多數負傷

【香港十四日發同盟】重慶來電에 依하면 지난七日日本空軍의 重慶爆擊은 軍事政治地區를 目標로한것인바 市內外의 政治機關 及要人의住宅에多數의 爆彈이 命中되어 監察院長于右任은 頭部에 重傷을입고 病院에入院中이고 司法院長居正과 考試院副院長 鈕永建은 家屋倒壞로 重傷을바더 一時人事不省에 빠젓다 其他軍政官吏의 負傷者도 多數에 達한다고한다

005362

陸軍軍人俸給 特別勅令施行

【東京電話同盟】十四日閣議에서 陸軍軍人俸給의 臨時勅令案이 決定되어 來八月一日부터 施行하기로되엇다 이改正은 時局에 卽應하고자 實施하는 全然暫定的의 것으로 그때문에 特히 豫算增加를 伴치안코 旣定豫算範圍內에서 實施하며 不過하다 改正의 主旨로하는바는 現行佐官俸給의 合理化로 從來의等級區分을 더增加한것으로 그等級區分의決定을 從來의 定員主義를 고쳐서 少尉任官後의 勤續年數에應하여 定하기로된것等이 主要한改正이다 따라 佐官俸給의 改正俸給과 現行俸給과를 比較對照하면 如左하다

▲改正俸給

大佐=一等四三〇〇圓 二等四〇八〇圓 三等三七二〇圓 (現行俸給은二等四一五〇圓)

中佐=一等三七二〇圓 二等三三六〇圓 三等三〇〇〇圓 四等二六四〇圓 (現行俸給 一等三四〇〇圓 二等三〇四〇圓)

少佐 一等二六四〇圓 二等二四〇〇圓 三等二二二〇圓 四等二〇〇〇圓 (現行俸給一等二四五〇圓 二等二三一〇圓)

軍事保護院人事 閣議서決定

【東京電話同盟】軍事保護院新設에 伴한 正副總裁其他人事는 十四日閣議서 決定 本庄總裁親任式은 十五日午後二時葉山御用邸에서 平沼首相侍立下에 擧行키로되엇다

人事·集會

▲松下三代吉氏(京畿道巡査敎習所敎官) 新任人事次 十五日來社
▲西崎鶴二郎氏 (元本町署警務主任) 退官人事次十五日來社
▲李義植氏(醫學士)市內仁寺町一三六番地에서 開業人事次同上
▲沈亨求氏(畵家)約二個月間豫定으로 北支方面視察次十五日出發

八面鋒

◇朝鮮內專門、大學入學試驗英語科를 除外키로 決定。
◇大學을 卒業하기까지 十餘年間을 工夫하고도 읽고、쓰고、말하고 하는 사람이 百分의 一도 못되는 現狀으로 보나、
◇學者가 되거나 外交官이 되거나 國際貿易關係에 잇슬 사람外는 特別한 必要를 느끼지안는 英語。
◇萬人에게 普遍的으로 敎授할 必要는 업서。
◇試驗科目中 가장 重要하게 여기는것은 千不當萬不當。
◇中學에서는 隨意科로 專門大學에선 必要한 外國語를 必要한사람에게만 敎授함이 適當。
◇오늘부터 日英會談開始。風乎 雨乎 國民一般은 勿論 世界視聽이 集中할도 當然。
◇英 十四億磅의 豫算中 七億三千萬磅(百二十四億圓)의 國防豫算을 計上。
◇彪大한 軍費나 只今와서는 時已晩矣。
◇帝國에나 獨伊가 이 豫算計上으로 畏縮될바는 아니니짱。

結核免疫元 AO(아ー오ー)
現下의 非常時局에處하야、靑少年의 結核罹患、發病死亡이 年復年 더해감은 實로 寒心한일이며 特히 銃後의 結核을 如何히 撲滅하는것은 國民各自의 慎重考慮할 重大問題입니다
AO는 本邦에서 어머 二五〇萬人에 注射의 實績을 有하고 外國에서는 三〇餘國에 進出하는 狀況에잇다

AO의特長
一、特選菌株의特殊培養……免疫作用旺盛
一、多價抗元의구치양이다……實用效果大
一、過敏症을 惹起치안흠……副作用絶無
一、免疫元의吸收를妨害하는 變質無함……吸收容易
一、純粹한免疫元으로됨……抗病力喚發
一、完全히自然死에빠진菌體의 免疫有効成分……絶對無危險
一、菌의免疫元性을害하는 何等의處理도밧지안함……免疫元의自然的保持
一、効力檢査(家兎의人工眼結核을實地治癒시킨成績)를지나서市販함……効能不變

AO의適應症
肺結核、眼科結核、肋膜腹膜炎、皮膚結核、外科結核、特히初期肺結核、及眼科結核、喘息等에對해서 著効잇는事實이 證明됨
潛伏結核、淋巴腺腫、虛弱體質、結核疑症、特히 腺病質面 結核의疑心잇는個體、特히 小兒男女靑少年等에對해서 體位增强을爲하야 應用되고 効果顯著함도證明됨
AO의質疑應答 AO에關하야 또는結核의質問에는懇切迅速히應答하오니 本店學術部에서應答함
(解說贈呈) 發賣元 須美商店 大阪市東區北濱町四丁目四〇番地

夏物品揃 男女小兒服
現金問屋 尾崎商店
大阪市東區南本町四丁目 電話 船場 三六九〇番
在庫豊富 商店에만商報進呈

瘀血症으로
世上을悲觀하며 座而待死하는분은 瘀血症에 神奇한效力이잇는 天眞熊膽丸 說明書를 보내여달나고
大阪市十三東之町二ノ二〇 天眞堂藥房으로 葉書申込하면 朝鮮文으로印刷한 詳細說明書를 곳 보내여드립니다

바다로 산으로
海へ 山へ どこへでも 手軽にお伴する素適な美髪料
어데라도 손쉽게 가지고 갈수잇는 훌륭한 美髮料
婦人들의 整髮에도 大好評!
丹頂チック
파리ー製보다優秀한 丹頂
國產最高美粧品
더위에흐트잔 코밍에끈적거 리잔코洗髮容易 도한高尙한香 髮感 髮質
眞植物性 專賣特許
發賣元 金鶴香水株式會社製品 (ヘヤートリツク元)

HALIBUMALT
本位 效果
ビタミンA・B・C・D・G・의 綜合的滋養劑로서 芳香美味하여 老幼를 不問하고 榮養補給・發育促進・身體의抵抗力强化等에 非常히 有用됩니다。
ビタミン綜合滋養劑
ハリブマルト (하리부말트)
適應症
榮養不良・小兒發育不良・貧血症 腺病質・產前產後・母乳不足・食慾減退・病後恢復期等
UZ−92
包裝 335瓦 1000瓦
(全國有名藥房販賣)

濕布에
(안 치 풀 라 민)
적은腫氣로부터……큰肺炎에이르기까지 모든炎症性疾患에 本劑를 塗布하면 濕布劑보다 顯著한效果가잇습니다。 더욱用法이簡單하고 適應範圍가 廣範합니다。
適應症
肺炎・感冒・肋膜炎・扁桃腺炎・神經痛・打撲傷・乳房炎・月經痛等
包裝 20瓦 60瓦
消炎鎭痛巴布劑
アンチフラミン
ANTIPHLAMINE

男
性强壯カホルモン劑
オルキモン (오루키몬)
本劑는男性ホルモン에ヨヒンビン과ブロード氏炭酸・鐵・カルシウム等을配合한것으로生殖器機能亢進과適確한强壯作用이優秀합니다。
包裝 40錠 100錠
Orchimon
株式會社 柳韓洋行
京城・大連・米國・新嘉坡・臺北・天津

市內米價統制方針要綱

業者總網羅、組合結成

委員會에서 價格決定

道當局은賣惜防止、認識是正에注力

京畿道의今後對策

한발을 구실로하여 쌀값을 무럭대고 끌어올리는 쌀장사가 잇거던 폭리취체령을 발동하여 엄중히 단속하라는 경무, 농무 양국장으로부터의 통첩을받고 경기도산업과에서는 이상과가튼 총독부의 방침에순응하여 다른도보담도 한거름압서 십사일오후 도청사업과장실에 경기도경제경찰과장, 경성부권업과장등 관계관원을 모으고 경성부내에서의 쌀값통제책에대한 구체적방책에 대하여타합회를 열엇는데 그결과 다음과가튼 세가지 근본대책을 결정하엿다

一、부내 유백여명의 판매업자를 중심으로하고 정미업자로부터 소매상에이르는 미곡관계의 업자전부를 총망라하여 조합을 만들게한후 이조합안에 쌀값을 결정하는 전문위원회를두어 조합원으로하여곰 위원회의 결정한가격을 엄수하게할것

二、조합결성과는 별개로 위선각경찰을동원하여 부내에잇는 정조(正租)와 현미(玄米)의 현재수량을 정밀히조사케한후 만히가지고잇는 업자에게는 시급히 이것을방매할것을 경고하여 매석(賣惜)을방지할것

三、도이상두조목과는별개로 각경찰서 구역별로 경찰이 주체가되어가지고 관내에잇는 한백미업자들의 경제좌담회를 개최케하여 업자의인식을 거듭새롭게하여써 위법행동의실멸을기할것

業者의協力要望

決定價違反者엔斷乎한處置

京畿道李産業課長 談

별항과가튼 경성부내에서의쌀값의앙대책의 결정에성공한 경기도산업과에서는 십사일 이문제에대하여 이(李)산업과장으로부터 다음과가튼담화를 발표

즉시조합결성에 착수할 생각인데 무엇보다도 부탁해두고 시픈것은 업자들의 협력이다 이제부터는 쌀값은 일률적으로 조합미까위원회에서 결정케될터인데 조합원으로서 어결정에위반하는경우에는 조합의힘으로 이러한자에게는 미곡공급을정지케하는동시에 경우에따라서는 단호 폭리취체령을적용해서라도 쌀값의 부당인상을 억압할결심이다

自動車取締官

十九日부터會議開催

총독부 경무국에서는 오는십구일부터 사흘동안 총독부제이회의실에서 각도자동차원동기취체관회의(自動車原動機取締官會議)를 소집하여

一、자동차취체의 행정처분내규(內規)
一、교통안전협회설치
一、아세틸렌자동차장려
一、목탄자동차의보급사용대책
一、화물자동차의최대적재량(積載)

등 중요사항을협의하기로되엇다

鐵道局에서 뉴스映畵普及

철도국에서는 여태까지 매주일에한번식 철도 국우회관에서 『뉴스』영화회를 개최하고국원의 시국인식보급에 힘써왓는데 이로부터는 전조선으로 확대하여 각철도사무소 소재지에서열기로되엇다 그제일회로 오는십팔일에 성진(城津)철도사무소를 비롯하여차차각지로순회하기로되엇다

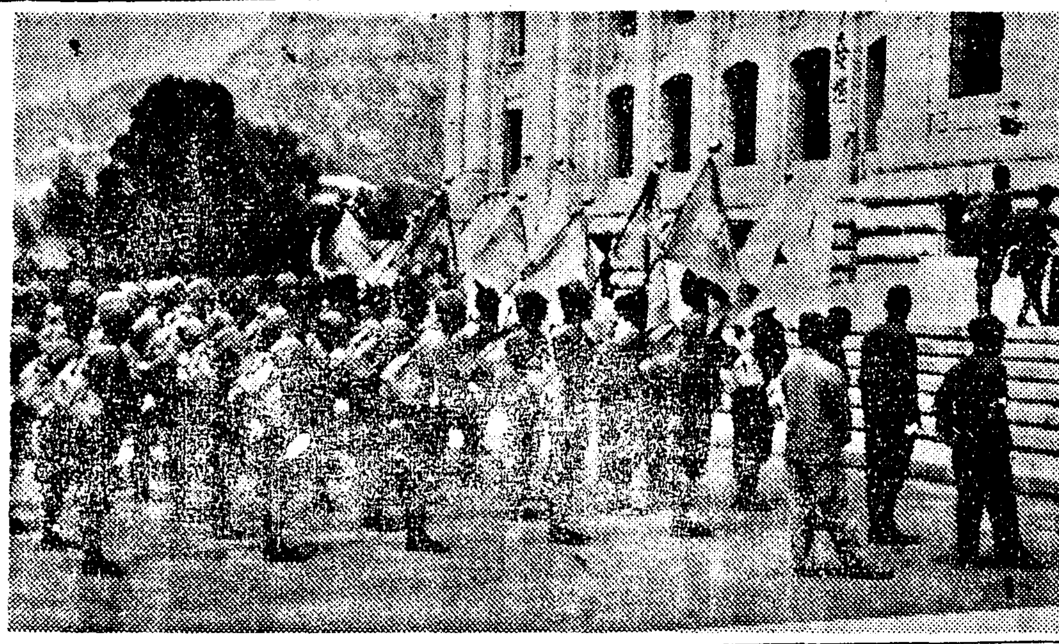

興亞報國朝鮮部隊

三班에나누어今日一齊出發

國旗、隊旗授與式擧行

대륙의흑서를 무릅쓰고 이개월동안 만주(滿洲)개발작업에노력할흥아청년근로보국대조선부대(興亞青年勤勞報國隊朝鮮部隊)에 대한 국기와대기(隊旗)수여식은 십오일 오전십일시 총독부현관압 광장에서 성대히 거행하엿다 이들조선부대는 각도로부터 우수청년삼백삼십과 인솔자한명식을선발하여 전부일백사십삼명이 대장으로 경기도사회과촉탁 다구안정(多九安貞)씨를추천하여 일백사십사명으로 어늘정각에총독부광장에 집합하여 국가합창, 궁성요배, 영지봉독(令旨奉讀)남총독으로부터국기와대기를 수여 흥아청년 근로보국대 강령제송(齊誦)、염원학무국장(鹽原學務局長)의훈시가잇슨후 특히 남총독으로부터 일동을 격려하는일장의훈사와 천황폐하 만세봉창이잇슨후동십일시 사십분경에폐식하엿다 일동은 염원학무국장이 준비한 경회루(慶會樓)오찬회에 출석하여 간단히 점심을맛친후오후한시에 총독부를 출발하여 시내를행진하고 조선신궁에참배하엿다 일행은 북조선을경유하여간도성 연길 도안 주가(間島省 延吉 島安 扇家)방면에들어가서 시가지 도로 하천공사등근로작업을하여 흑서의곤고를견대어가며 체력의 단련을행하기로 되엇다 그리고 일행은 세반으로 나누어 가지고 제일반은 동일오후사시어십오분 경성역발열차로 제이반과삼반은 역시동일오후 삼시삼십분경성역발열차로 각각출발하여 일로간도에향하엿다 (사진은 남총독국기와대기수여식)

各地에排英同志會

今日은仁川、馬山에서結成式

燎原에불길처럼일어나는國民의輿論

『영국을 동아로부터 쫓차버리자!』는 웨침은 조선에 퍼저 어배영(排英)의기세는 지난칠월중순이래전조선에서십일개소에서열린 배영국민대회에서 한층더민중의 맘에 기퍼 들어간 열영회담(日英會談)개최와동시에 더욱 국민적배영의 결의를 공고히 하고저 지난 칠일에는 평양에서 십이일에는 경성에서배영동지회(排英同志會)가 결성되엇거니와 이에 호응하여 십오일에는 인천(仁川)과마산(馬山)에서도 배영동지회가 결성되엇다

이가치 요원의 불길가튼 기세로 조선의 배영기운은 점점 확대되어 각지에서는 배영동지회의 결성준비가 착착 진행되고잇스므로 어달안으로는 전조선주요도시에는 모두배영단체의 결성을 볼것으로예측된다

旱魃對策을協議

【三陟】 삼척(三陟)군은한발로인하여 이제까지겨우오할여의 이앙을보앗슬뿐으로 군당국에서는전군어업단관련의회를 지난십삼일에 군회의실에서 개회하고이에 대한응급대책을강구하리라한다

青少年體力檢定

銃後의體位向上은어느만한가

府에서明日부터實施

경성부에서는 총후의청소년의 체력향상에 한개도움이되게하고저 다음과가튼 일정으로 청년훈련소와 청년단소속청소년의체력검정을 실시하기로되엇다

七月十六日 東大門靑年訓練所(自午前八時)京城運動場
同 龍山靑年訓練所(午後一時)鐵道그라운드
七月十七日 丁子屋、三越、三中井各訓練所(自午前八時)於京城運動場
七月二十二日 光化門訓練所(自午後二時)京城運動場
七月三十日 東洋紡訓練所(自午後一時)永登浦小學校
八月六日 西大門訓練所(自午前九時)京城運動場
八月十三日 京城府聯合青年團(自午前八時)京城運動場
八月二十日 京城訓練所(自午前八時半)京城運動場

天氣豫報

今夜는 晴一時曇 明日은 晴一時驟雨

昨日最高 三一度九
昨日最低 二三度九
今日朝最低 二三度六
同正午 二六度

丹心畵展開幕

今日午前、南總督參觀

화강만주전선보국단심화전(花岡萬州戰線報國丹心畵展)은 국민정신총동원 조선련맹과 경성안의 여러신문사의 공동후원으로 드디어 금십오일부터 총독부미술관에서 열리엇다 개막첫날 오전열시반쯤 해서 남(南)총독이 참관하엿고 중촌(中村)군사령관도 참관을 하엿스며 일반참관자도 끈힘새업시 오고잇서 첫날부터 대단한인끼를 나타내고잇다 회장입구 정면에는 제단을 모흐고 전몰용사의 초상화를 맛스러노핫고 여번 산서(山西)전선에서 받도 지원병으로서 최초의명예로운전사를한 이인석(李仁錫)상등병의초상화도 진렬되어잇다 전람회는 매일오전아홉시부터 오후네시까지열리며오는이십사일까지인데일반의 다수참관을 바란다고한다 (사진은참관하는남총독)

溺水한少年

屍體로發見

시내대흥정(大興町)이백오십륙번지배경춘(裵敬春)의 둘째아들인 서강소학교(西江小校)오학년생재환(在煥)(一二)은 십사일오정때나가놀아오지아니하든데 오후다섯시반 현석정강까에서 시체로 되어떠올랏다

스리마진두사람

충남천안읍 남산정(天安邑南山町)一구십오번지 고모상 현태동(玄台東)은 십사일오후 서울에올라와 하도더워 저녁후 남산에올라가잣다나려와 전차를타고 종노쪽으로가든중 명지정근처에서주머니속을 살펴보니 현금오백오십이원이 고시란히업서저 곳본정서에 계출하여스고 창신정(昌信町)일백사십오번지 김성률(金聖律)은 동소문으로자

放送

第二放送 ▲午後 六時三〇分 (주) 하ー모니카二重奏 ▲六時五五分 어린이新聞 ▲七時 講演 ▲八時 講演『物價騰貴와 俸給生活者』朝鮮文化社 徐椿 ▲八時三〇分 孟蘭盆法要式 ▲八時五〇分 浴曲 ▲九時一〇分 南道歌謠 ▲一〇時一〇分 中等國語講座

第一放送 ▲午後六時二五分 社會教講座(平調) ▲七時四〇分 (東)講演 ▲八時(城)浪曲 ▲八時〇分(東)千分圖講座 ▲八時四〇分 (城)漫唱(釜山、清津入中) ▲八時四〇分 歌謠曲(平調) ▲九時(東) 物語

李鍾萬、河泳珍兩氏

光熙培明校經營

將來中等程度職業校도並設

대동광업(大同鑛業)사장 이종만(李鍾萬)씨가 진주(晋州)하영진(河泳珍)씨와 협력하여 경영난에 빠저잇는 무산아동의교육기관인 경성부내 광희배명의교(光熙培明學校)를 경영하고그 우에 무산아동을 위하여 중등정도의 직업학교를 설립한다는 반가운소식이잇다 즉 진주하영진씨가 청부지주 사회를위하여 내여노흔 하동(河東)에잇는 시까약팔만원의 토지를 이종만씨와 협력해서 경성에 직업의교를 설립하자고 낙착되엇섯다 이리하여 이종만씨는 부내광희정(光熙町)일정목에 잇는 무산아동의 교육기관인 광희배명의교가 경영난에빠저잇는것을 건저서 이를 종등학교정도의 새소교로맨들고 나아가서는 그우에 중등정도의 직업학교를 설립하여주로무산아동을 교육시켜서그들로하여금 직업을 엇게할생각으로 우선이종만씨의 돈으로그전무학(舞鶴)소학교의 교사를팔만칠백칠십원에사고 그우에하영진씨게서에 마튼오만원을파 도지가가필요한대로 더보태여 학교를 경영해나가기로 된것이라고 한다

타이피스트採用

조선일보사에서는 화문(和文)타이피스트를 채용하고자하오니 화문타자(和文打字)에 다년경험(多年經驗)이잇는분으로 자필이력서(自筆履歷書)를 가지고 내십칠일 오후사시까지 본사서무부에 와주시기바랍니다

昭和十四年七月十五日
朝鮮日報社庶務部

夏休는心身鍛鍊期

放學이라고放心하지말도록하라!」

學務局、知事와校長에通牒

각전문학교와 대학에서는 방학을하엿고 각 중등학교와 초등학교에서도 오는이십일경부터 방학을하게되는데 종래의 하기방학은 자칫하면 학생들의 생활이 풀려지게되어 이때문에 심신이 풀려지는 폐해가만헛섯다 이리하여서는 이비상시국에 처한청소년 학도의생활태도가 아님으로 총독부학무국에서는 하여름 설다는 종래의 관념을버리고 『심신단련』의기간으로서 총후청소년의 진실한 생활지도상 유감이업기를 기하기로 방침을 결정하고 십오일학무국장의 이름으로 각도지사와 각관립학교장에게 통첩을 띄웟다

학무국에서 통첩한 하기휴업중의 심신단련시행사항은 다음과가다

一、근로작업
二、군사교련
三、무도(武道)와 기타운동 정신수양
四、체조 수영등 운동
五、결의단련행(結意團練行)내외지견학 산야발섭(山野跋涉)농장과공장견학 도보려행
六、절약일을 거부하고 이밥 계획경제에 알마즌 심신단련을 적당히할것

中等蹴球京畿豫選

炎熱下에激戰展開

大每主催의 第二十一回全日本中等學校蹴球選手權大會에 朝鮮代表를 選拔하는 京畿豫選第一日은 [illegible]

五日午後一時부터 京城運動場에서 [illegible] 四校와 [illegible] 入場式이 [illegible] 一分間의 默禱가 잇섯고 會長 金東漢氏의 開會辭와 選手一同을 代表하여 培材 [illegible] 君의 宣誓가 잇슨다음 審判部 [illegible] 氏의 注意說明이 끗난後 青學對徽新戰이 開되엇다(寫眞上은 中等蹴球入場式、下는京城府職員水泳大會光景)

炎熱下에 一大激戰이 展開되엇다

【A部第一回戰】
青學×(0…0 ×…×)×徽新
◇…審判李壽天(主)、[illegible]三代

달려라講習會

元山과咸興서開催

"달려라""거러라"의 講習會는 孫基禎、[illegible] 마지하여 光州、木浦、順天等地에서 열리어 盛況을 이루엇섯는데 十七日 午前九時부터는 元山泉小學校庭에서 同講習會를 열기로되엇스며 十八日午前九時부터

李想白氏北支向發

大日本籠球協會理事 李想白氏는 北支事情調査研究次로 十四日夜午後九時四十分 東京驛發列車로 出發하엿는데 朝鮮、滿洲經由、北支에 向할터인데 滯支는 約 [illegible] 個月豫定이라한다

加奈陀籠球日程

加奈陀籠球團의 今後日程은다음과가다
七月十六日 對京大(京都) 廿二日對全滿洲(新京) 二十七日對全延專(京城) 二十八日 對普專(京城) 三十日對全朝鮮(京城)
一行은 八月一日 神戶에드러가 八日出帆의 엠푸레스·오프·루시야號로 마닐라에 向할터이다

延專庭球湖南遠征軍

連戰連勝의快記錄

延專庭球部에서는 湖南地方으로 遠征하여 十二日에는 全羅里軍을 十三日에는 全群山軍을 連戰連勝한바그戰績은다음과가다

【全裡里】軍 勝【延專軍】
(金昭[illegible] 文[illegible]) 一…四 (金允變 金鍾培)

(全鮮山)【延專軍】
(李英秀 金圭華)四…二(金允變 金鍾培)
(李[illegible] 李[illegible])三…四(金成享 金鍾選)
(鄭[illegible] 田[illegible])一…四(李[illegible] 李仁俊)
(北島 上村)三…四(朴[illegible] 宋在[illegible])
◇第二리운드
(金東浩 朕田)四…一(金成享 金鍾選)
(李英秀 金圭華)四…二(朴[illegible] 宋在[illegible])
(金東浩 朕田)四…三(柳志潮 金日尚)
◇第三리운드
(李英秀 金圭華)〇…四(曹晋五 李仁俊)

高校野球

【東京電話同盟】第五回全國高等學校優勝野球大會의 對陣은 十四日午後三時부터神宮外苑日本靑年館에서 抽籤한結果 다음과가치 決定되엇다

(關係分)
十六日(神宮球場에서)
▲第一回戰 京城帝大豫科…六高
▲第二回戰(十七日)(駒澤球場에서) 大阪高校…京城醫科藥大高勝者

어지음 만나는사람마다 인사말로『아마오늘더운데 배도는 빨겟요』한다▲그러나 소학교는 물론중등학교 전문학교나 대학을졸업한 사람중에도 간혹 그백도가 섭씨(攝氏)인지 화씨(華氏)인지를 확연히 구별못하는분이잇는가하면 ▲그보다는좀나아 화씨인줄은 알면서도 화씨백도가 섭씨멧도인것을 환산못하는 사람은 수두룩하다 ▲「아 소학교때에 배웟는데 어저버럿는걸!」하고 태연한 얼굴로 말해버린다▲어것은 조고만 예지마는 우리는 소학생이라도 엄정도의 상식을못가진때가 적지안타 특히 그것이수리적인것인때 그러하다▲이러한 일면을보아우리는 수리적상식에 대하여너무무관심함을 알수잇는데 어것이자랑이못된다할것은 업다▲조선에는 금융조합이 몃군데나잇는가? 화교수는 몃군데나잇는가?......」등을 외국사람이 물엇을때 「글세요......」하고 말을흐렷다는 여름날 세회용가가잇섯다는 예말(?)을 우리는웃어버릴수가 업다

京南支局 電話④一三〇二番

商標 千 고추가루 都 吉 金山府草梁町 金千壽商店製粉部 番話園一一八二番 一三八二番 振替釜山一五三五番 時價表請求하시면 送呈하겟읍니다

保健衛生家必携 口中殺菌劑 衛生口錠 銀粒 蔘香丹 配合 口中殺菌、健胃、强壯、淸凉美音、興奮劑 十〇 廿〇 卅〇 平型 丸型 京城府通義町三五 發賣元 安田藥業社 電話光化門③一、七四八番 振替京城 二九、〇四四番

時計 完全修理 京城鍾路二丁目 普信堂時計舖

日ノ丸 イシイオ 子薬ミンタビ ★여러분이그림과 자리 三角과뼈形 으로여러가지그림 을그려보내십시요 採用에는大阪市西成區津守立花製藥 パヅル係 덤이부러잇습니다 한갑·五전 賣·츄·岐阜縣 福代兼吉君 社會式株藥製花立 メアントンキ

他品의三倍가는 亀の子束子 慰問袋에는꼭一個 戰馬의손질에 軍用毛布의洗濯에 戰地에서는 大端히所重하게 여임니다 模造品有하옵의마크에 注意하십소 東京西尾商店
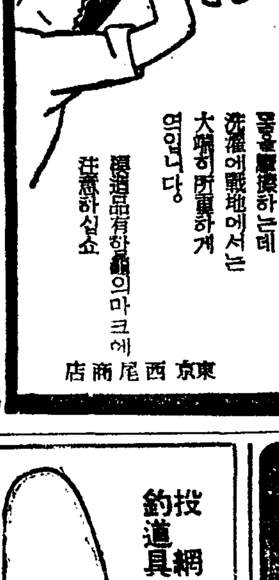

賣地 京城府蓮雲町四拾參番地 坪七〇坪 海州府北旭町壹六〇ノ參八 同 ノ參九 同 ノ四貳 參筆計 貳百六拾壹坪 右希望者는希望價格을書面으로 左記에通知하시읍 京城府城北町二六〇番地 趙炳甲 面談謝絶

연주창(淋巴腺結核) 毒球(멍어리)의 辛苦는 「승리가안나는」 먹는藥의療法으로

犬 安心하고기를수잇는 犬の飼方 日本畜犬合資會社

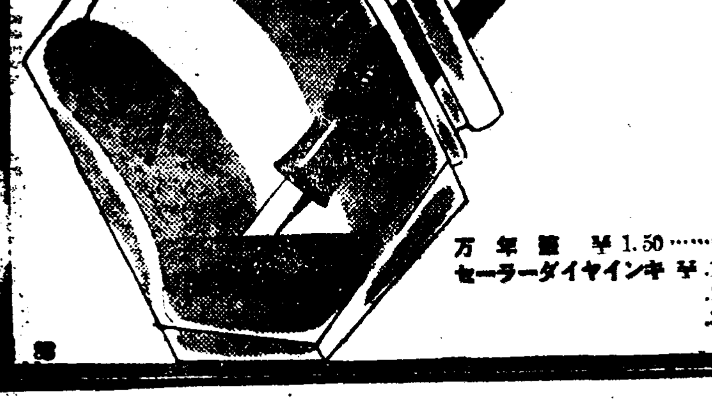
セーラー万年筆とインキ 万年筆 ¥1.50 セーラーダイヤインキ ¥.10 .20 .30

小兒의消化不良 설사매키는대 散ービーベ 베비 定價 三包入 二十錢 五包入 三十錢 九包入 五十錢 二十包入 一円 元賣發造製 株式會社 新井藥房 京城府南大門通二丁目 全鮮藥店에有함

投網 釣道具 製造卸商 絹絲、麻絲 綿絲、各種 型錄進呈 京城黃金町四丁目 振替京城二〇五七九 海鮮商會

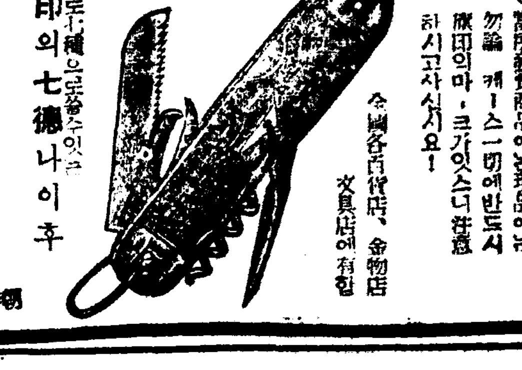
旗印の七徳ナイフ 商標 旗印 七大特長 칼 손잡이가 깨끗한것 좋은 송곳 관·쇠때는것 유리를끈는것 마개뽑는것 하이킹에 學生旅行에 技藝手工에 오피스에 家庭의부엌에 慰問袋에는 꼭 一本! 旗印의七德나이후 한자루로七種으로쓸수잇고 七大特長中 나사돌리는것과 유리끈는것의 二種잇슴 全國各百貨店、金物店 文具店에有함 京城府內需町三七 朝鮮總代理店 柳原商店

科學의進步는時刻을다툰다!

淋疾治療期間短縮에또短縮

獨逸オスデルベルク博士
ヘルムホルツ博士
日本土屋博士

世界的三大權威博士淋疾治療新學說發表!

科學의進步는 時刻을다투어 研究에 研究를거듭하고 精密에精密를더하야 絕對的인 最高製品을만들기에 驀進하고잇다

殺打淋은 治淋界에最高製品이며, 其治療的効果에 잇서서도 斯界最高權威 醫學博士의報告에 依하면 患者攝生如何에따라 百%(百人中百人)完治된다고 發表하엿다

科學者는, 現狀에서 滿足하지안코 現狀보다 더 나은것을 만들랴고苦心研究한다 그리하야 獨逸オスデルベルグ、ヘルムホルツ兩博士、日本醫學界最高權威土屋博士는 殺打淋(ヂスルフオンアミド)은 淋疾에 어느藥보다第一잘드르나 ヘルオス錠과 並服하면 走馬加鞭格으로 殺打淋作用을 促進하고 副作用이 全無하며 治療期間을一層短縮하야 患者가容易하게, 平安하게, 時速히治療할수잇고 治療率百%를 確保하야 全治할수잇다고實驗報告를發表하엿다

淋疾不可怕!!

本劑主成分에對한斯界最高權威의經驗談을보시라!

朴昌薰　外科泌尿科
醫學博士 朴昌薰先生發表

過去數年間パラアミノベンゼンスルフオンアミド製劑가 簇出하야 相當한効果를보앗는데 이제 前者보다 一層改良하야 SO_2NH_2基를二基含有한 サツタリム을 使用하야본 結果 急慢性淋疾은 勿論하고 其他 各種腫氣後髮際 走馬瘡等에 卓効잇슴에 驚嘆不已하얏다 今後醫療界에 큰貢獻을주리라고 確信하는바이다

皮膚泌尿科專門
醫學博士 鄭槿陽先生 談

本劑의主成分은 サルバルサン以後에 처음보는 化學療法의成功이요 一般球菌類에對하야 偉效를呈하며 特히 急慢性淋疾及丹毒에 卓效를가지고잇다 從來의製品 即 ズルフオンアミド基한個를가진것보다 이것을 두個含有한 本劑의主成分은 더한層큰効果를期待할수잇다

醫學博士 石津氏發表

本劑를 淋疾에 應用한 余의實驗을 總括하면 實驗例26人中에서 此를 大別하면 男子急性淋疾十二人 男子慢性淋疾七人 女子急性淋疾七人이다 以上 治療에際하야는 專혀 本劑만服用시키고 他療法은 一切廢하엿섯다 그 効果는 顯著하게 輕快하고 尿混濁及淋菌이 消失되엿다 治療經過는 大端히 速하고奏効偉大한것이 注目할만하엿다 漏膿停止尿混濁自覺症狀及淋菌의消失도 非常히조왓고 從來의スルフオンアミド製劑의治療經過에 極히 類似하나 그것보다 數倍越等하얏다 本劑를 投與하야 完治된 日數를보면

4日間投與한者	2人
5日間投與한者	6人
6日間投與한者	7人
7日間投與한者	3人
8—17日間投與한者	8人

投與한 日數는 過半數22人 十日以內4人은 17日以內에 治療目的을 達하얏다 大部分은4—6日間完治되엿다
(十一西譯)

獨逸醫學博士 國際病院長 梁珍鴻先生發表

一九三八年度 醫學界의 世界的大發明은 サツタリム의 出現이라고밋는다 從來의 淋疾治療에는 內服과 注射와 洗滌法이엿다하나 一言而弊之하고 ザツタリム만 內服하시면 他方의必要를 느끼지안는다고 主唱하고섯다 웨 그러냐하면 其强力한 殺菌性은 使用後四五日에 止膿消炎作用이 顯著하며 不過二週以內에 根治할수잇는것을 經驗하엿기때문입니다 其他 丹毒 產辱熱癤癰及敗血性膿毒症에亦是不可無의良藥이라고밋는다

ヘルオス錠의特長

❶殺打淋과 ヘルオス錠을 並用하면 殺打淋의 化學的·藥理的作用을促進하야 治療期間을 從來보다 一層短縮하고 絕對的으로 完治率을낸다

❷膀胱·尿道·攝護腺等 粘膜刺戟이업고 自覺症狀을 消滅시킨다

❸胃腸障害가 全無하고 消化를 助長한다

ヘルオス錠 百錠五十錢 二百錠九十錢

【特告】

普通體質에는 殺打淋만 服用하여도 特効를어들수잇다 그러나 特異體質·虛弱體質·特히 消化器가弱한분 最短時日에治療하실분은ヘルオス錠을並用하시요!

セブランス醫專皮尿科敎室 **醫學博士 李鶴松先生은** 朝鮮日報學藝欄에다음과가치發表하셧다

淋疾의治療는最近劃期的進步를하고잇다 술푼아미드(SULFONAMID)로 容易히 迅速히治療될수가잇다 더욱 술푼아미드基가二個連結되어잇는 製劑(殺打淋)는 더욱良好한効果를나타낸다 適當한分量을 三四日乃至四五日間服用하면 大端히 만히나오던膿이 끈처지는것을우리는經驗한다 從來에보지못하던効果이다 그러므로將次淋疾의 治療가專門醫師以外一般으로 容易히 施行되게될터이다

豫防用!
事直前直前에本劑二錠만服用하면絕對로安心됩니다

005363

淋疾絶対特効藥

殺打淋
サッタリム
SATARIME

急性用　五円
慢性用　十二円
德用　二十円

(全国有名藥房販賣)

總發賣元 新興製藥所 京城府堅志町

支店及出張所
北京市前門外西河沿二三七號
大阪市高麗橋五丁目
滿洲國圖們市春風街三〇
ハルビン市地段街二六

總代理店 藥都賣商 株式會社 新井藥房 京城南大門通

家庭

더위에까므러치는 日射病예방은어떠케
해벼틀쪼이며 오래서고잇지말일
聖母病院長 朴秉來氏談

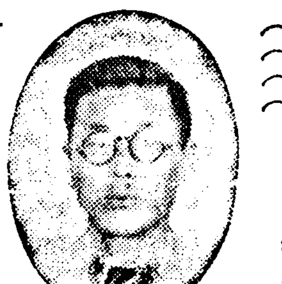

일사병은 요즘으로부터 흔해집니다。일사병이란 흔히우리가 더위를 먹는다는 거신데 그어치를 따저보면 다음과 갓습니다。

『열에대한 체온의 신진대사가 안되어서 일종 산주독(酸中毒)을 이르키는거십니다』

일사병은 일개 일기가 몹씨 더웁되 특히 습기만흔날에 만히걸닙니다。

사망률은 놉지안허 꼭치료하면 낫습니다。

이병에 걸니는거슨 사람사람의 저항력에따라 다른데 대체로 위장이 약한사람이 만히걸니고 또 제일몬저날때는 움지기지안코 한곳에 오래동안 섯는거십니다。

그러므로 군대의 교련때나학생들이 장시간 열을지어 섯는때 만히일어나고 또 넘우우리로 파로하는 계급의 사람들이 만히 걸닙니다。

급성일사병

일사병에도 급성과 만성이잇습니다。급성으로 넘어질때는대개 아래와가튼 증상을 보힙니다。

사람이 갑작이 의식을 일코 꺼꾸러지거슬 보면 얼굴이창백하고 호흡이급하고 맥박이만코 도한이생깁니다。어려할때 보통사람으로써 응급수당을할거슨 웅달로가저가고 옷을너그럽게끌너주고 차물을 머리에끼언고 인공호흡을시할거십니다。만일 심한정도면 중조수(重曹水)나 소금물을먹어고 가심세를 주사하거나 포도당(葡萄糖)을 주사하고 탄산흡입(炭酸吸入)도조습니다。

만성일사병

소위 서채(暑滯)라는 거십니다。이거슨 졸도해 넘어지지안코 오래동안 더위를 먹어서병이된거신데 증세는 다음과갓습니다。

구미업고 공연히 전신에기운이업고 움직이 재하지안허수면서 불소속에서 꾸른꾸러리며 숨이갑갑하고——

어상피가로데 마치 가벼운각기(脚氣)증세와갓습니다。

이러할때 치료법으로는 항상 서늘하게잇고 위장을 튼튼히해주기위해서 『해해』즉 효소(酵素)를 먹이고 보리차를 끄려서 냉차를 만들어마시게할거십니다

갑작이 더위에 넘어지는일사병도 조치못하지만 만성일사병에는 매우조치못합니다。

일반의주의

애들도 더위를먹엇다하여 열꽃비이노다고 음식을먹지못하면서배속이 이상스럽고를 기운이처저서 고생하게됩니다。

그러므로 미리 더위에걸니지안토록해야 하는데 놉머리는드겁게 말이야합니다。

일광욕을할때도 머리엔 그늘을 지워야합니다。일사병은 머리만뜨기워서 되는거시 아니고 전신이 열에대한 신진대사가둔해서 이러나는거이지만 그중에서 머리는 가장중요한기관인까닭입니다。

그리고 한곳에 오래서거나하지말고 잔고 웅측여야합니다。

無言漫畫 말곰질

熊超

아씨의견주머니
통으로산 왜간장쓰는법

왜간장을 통으로 사오는경우엔 대개 통대로 노코 쓸때마다 조금씩 따라서 쓰는데 이러캐하면 불경제가됩니다。통에 그냥두고 쓰면 처음엔 조치만 밑창에내려가면 깡지가안코 맛도변합니다。그러므로 통으로 사거든 곳 한되드리 병에다 나누어너흐십시요。그래서 꼭마개를해두면 곰팽이 도피지안코 장이 종이지지안습니다。장동은새것대로 팔수잇스니 그것도 이익이아닙니까。

인조뻐터ㅣ에는 비타민A가부족합니다

얼마선에 빠터와게란의 국내소비를 줄인다는것은 보도했습니다。그런데 천연빠터와 연조빠터는 어떠케 다른지 말슴하겟습니다。

×

첫째 천연빠터엔『비타민A』가잇스나 인공빠터엔 업습니다。지방가운데는 A가 적당하게잇지만 연조엔 업습니다까닭에 다른데서 보충하지안흐면 안될것입니다。

전에는 지방이란 단순히칼로리ㅣ뿐이라고하면 지방이아니고라도 함수탄소(含水炭素)에서 칼로리ㅣ만 취해도될터데 사실은그러치안코 지방이부족하면피부병이생기고 영양장애가 생긴다는것이 최근에알게되엇습니다。

그런데 인조빼터엔 이러한 지방이업습니다。그리고 소화되어서흡수되는 힘도 인조빼터는 천연만못합니다。그러므로 인조빼터를 먹는경우엔 비타민A를 다른데서 섭취하지안흐면 안될것입니다

主婦知識
"스·파"와인조견 ②
구김살잘지고 빽빽한건고칠수업는가
誠信家政女學校 趙圻烘

『스테풀파이버』는 줄생이인조견과 가티서마치동복형제와 마찬가지입니다 나기는한곳에서나고 만들기를 각가지로 달리실을 뽑아내기때문에 그성질도 달으게되고 만것입니다 즉 무엇이 달으냐하면 인조견가치 길게 실을 뽑아가지고 짠것이 아니라 몹시짧게실을 모두 잘라서 단섬위를만들어가지고 짯끼때문에 땅채가 무명과갓고 실을 털파가치 몹시 짧게 해가지고 짜키때문에 꼭신꼭신한 맛이잇습니다 즉이것은 직물에비하여 좋이젊고 단섬의방직이 되기때문에 공기를 만히 포함함으로써 인조견보다 찬맛이적습니다 도실을 왜 짤라서쓰느냐하면 이것은 순모와목면과를 함께짤라고하는 목적에서 것나온이므로 훈방이만습니다 그리하야맛태이적고따뜻하며 손에감촉이 풍만해서폭은폭은한맛이만습니다

◇……◇

이『스테풀·파이버』는 지금부터 약이십팔년전 독일서시작한것인대 역시 인조견사못쓰는것을 짧게단섬위를 만들어가지고『스·파』혼방을 짜키시작함이최초이엇습니다 우리나라에서는 소화칠년부터 본격적으로 만들기시작하다가만주사변때부터 성황하게되어가지고 소화십일년부터 신흥(新興)모스린『쨔ㅣ진』를 짜케된것입니다 그리하야 지금은대단성황하여서 삼십삼사 작조사가잇고 오늘날에이르러서는 어느직조회사를 물론하고『스테풀·파이버』와인조견만을 짜케된것입니다 그러면왜 목면을 짜지못하나와『스테풀』파이버』만을 염여하게되나 생각해보십시다

우리나라에 순모목면의생산액은 이십이억원엽니다 여겨으로 국내소비를충당하고 또 외국에 수출하기를 칠억오천유백만원이나 한니다 그런데 칠억여천각수의 수출품의 제료를 전부 우리나라에서 출산한것이냐하면 결코 그러치안습니다 외국서 순모 목면의 재료를수입해다가 다시우리나라에서 직조로짜가지고수출하기 때문에 재료수입액을 업새기 위해서 우리나라에서 출산하는것을 가지고 쓰지는것으로서 국내목면직물은『스테풀파이버』를 삼활이상을 너케쩌고모직물에는이할이상을섞거로작년에제정된것이데다시금년부터국내소비품은전부『스·파』모직물에는 오활이상을너커로 하엿습니다 즉『스테풀파이버』는 목면과모직을 대용합이니까 우리가정부이불께서는『스테풀·파이버』와인조견만을입고살아야만 할터이닛가 여엇조견과『스테풀·파이버』의 성질과정단을 잘아라야하는고로 그성질에장단과 세탁시에 주의몇가지를말슴하겟습니다。

인조견은 그성질에잇서서 강력에 본견만못해서 약하고특히물이대단적습니다 그런고로 한번물어나기시작한뒤에는 다시옷의리지지안코 또물속에 엣솟죄에탄력이몹시 약합니다 또비중이커서 무게가 만하나 가고 손으로만지는촉감도 차고 빽빽해서 본견보다떠러집니다 또구김살이생기기쉬워서 어점어 큰약점이고 의구김살은 방지법을 연구중인대 거전화적저까지도달하고잇다합니다

(사진은 "스、파"빽그는광경)

위선애인을 마굴에서구하라
李泰俊

유곽여자와 사랑에거렷스나 어찌하릿가

【問】 소생은 금년이십칠세된 미혼독신자입니다。삼년전 어떤유곽에잇는 여자와사랑하는 사이가되어 지금은 서로 헤여질수업는 처지에잇습니다。그래서 그녀자와 동거할까하는데 어떠켓습니까? 만일동거하지못하면 그여자는 죽을결심이라하오니 어찌하면 조흘까요? 만일 그여자와 동거하면그 여자는 아이를나흘까요? 이것도 가르켜주시기바랍니다。(인천일 독자)

【答】 결혼은 첫째 개인의 일 즉신랑 신부당사자들의 일이요 둘째로는 가정 부모님들의 일이요 셋째로는 사회의일 당사자들을아는 모든친지들의 일이기도합니다。그러니까 당자들의 뜻에만은 동시에 부모、친지들의 뜻에 다맛는 혼인이 어상적인것이사실입니다。그러타면 유곽의여자와 결혼하는것은 둘째 셋째되는 부모님과 친지들이거의전부 반대할것입니다。그러니까 첫째되는 당신네 자신들의결심이 여간 경렬하지안코는성취하기 어려울것입니다。우선당신이 여기다 물어보는것부터 구든결심이 업지나 안나생각됩니다。지금부터 주저되는 일어거든 결혼이란다음으로 미루고 먼저는 그여자를 구할수잇스면 그 구렁텅에서 구해내기부터 하십시요。그여자가 당신 아니면죽는다고까지하고 당신도 결혼까지하려고 하는세이어면 먼저 애인으로서 구해내십시요。그것은 영원히 후회하지 안을 일시다。그리고 약할이란 일어 가장 아름답고 의로운 일이 거에 살지안코 장해에서는것 입니다 그여자와 결혼만은 한사람이면 한경이나빼그러데 불러가것을 동정해가지 말 베틀바는 아닙니다。그리고 생산을할수잇슬지 업슬지는 상당 의마다 다르니까 산부인과의사에게 진찰을받지안코는 알수업을것입니다

長篇探偵小說 魔人 【109】
金來成 作 崔根培 畫

罪惡의실마리(三)

오상억 변호사의 이야기는 계속된다。

『그러하야 나는 삼십년전 엄서대에서 머슴사리를 하던 홍서방네 움집을 차자갓습니다 만은 그지음부터 나는 나의 신변에 누군지는 똑똑히 알수업섯스나 나를 항상 감시하고잇는 그어떤 눈초리를 느꼇습니다。나를 따르는것가튼 인기척에 몰여본 뒤를 돌아다보면 하엿습니다。그러나아무것도 보이지 안엇습니다。나종에 생각하니 그것이 저살인귀 해월이엇지요。그래 나는이상하다、이상하다 하는느낌을 항상 느끼면서 홍서방을 차즌것은 그날 오후 다섯시경이엇습니다。───

홍서방네 움집은 조그마하게 굴을 끼고 바로 다리목 여페잇섯다。기와집 이층으로서『나까이』가 다섯명이나 되는것을보니 홍서방의 호주머니가 예상이외로 충실한 모양이엇다。아랫층 온돌방에는 주정뱅이 술군들이『나까이』들을 가지고 히롱이 한창이엇다。

서울서 왓다는 말을듯고그의 젊은안해는 호다딱 자리에서일어서면서 어떠케 차자왓느냐는 한마디 무릅조차 업시 돌아나가케 이층으로 뛰어올라가는 것이엇다。

얼마후에 홍서방이 부채질을연거푸하면서 몸이 무겁다는듯 이 좁은 층층계를 내려오는것이엇다。

『웬여석이 또 차자왓느냐는듯 허 귀찬어하는 표정이엇습니다───이윽고 나와 홍서방은 이층 개굴에 면한 서원한방에서 마주안젓습니다。여중에는 그의 젊은안해와 그의전처딸이라는 보매 수물대여섯쯤 되어보이는 여자가 얌전히 잇다가 홍서방의 눈짓과함께 아래로 나려가 버렸습니다。듯건대 그의 전처딸은 근여섯해 동안이나 어떤 곡마단(曲馬團)엘 딸아다니다가 바루 며칠전에 돌아왓다는데 번보매 상당한 미인이엇습니다 다 마는 홍서방도 벙어리엇습니다。그것은 하여튼───』

하고 오상억은 어제부터가 이야기의 중요한 줄거리라는 어투로 일동을 둘러보면서 다탄 담배꽁치를 재떨이에 터럿다。

『홍서방과 가튼 악당도 세상엔 드물것입니다。아무리 공교로운 말을 써서 달래보아도 공세울시다。그런 자세한 사정은 모른대도 그럿테다 그러니──하는 단지 그 몇마디를 가지고 나의 무릅을 디룰 회피하고저하는 눈치가 스러운 자연지요。그는 단지 내가 면장한데서 뜻은 정도의 이야기 이외에는 아무것도 모른다고 마치 칼로 베이듯 어 똑 잡아떼는 것이엇습니다。그러한 홍서방과 역 세시간 동안을 아느냐 모르느냐 계속하다가 나는 마침내 그의 아페 시퍼런 백원짜리를 한장 끄내노핫지요。

그러나 홍서방은 눈끄테도차지안는다는 드시、원 천만의 말슴을 다 하십니다、백원짜리가 제아무리 신통한 힘을 가진것기로 모르는 사실을 알게하는 재주야잇겟습니까 뭘───하고 담배만 펴펴피우지요。그래 여번에는 두장을더 끄내놧습니다마는 역시 벙글벙글 웃기만 하길래 다시다섯장을 끄내서 도합 팔백원을 그의 아페 쭉 늘여노핫더니만 그때야 비로서 비굴한 우슴을 입까에 띠우면서 마저 채워보지요 하는것이엇습니다。』

거기까지 이야기한 오상억은 신이 나는듯이

『이리하야 결국 천원을 빼다 쥐고야 비로소 홍서방은 삭설 말하지면 열쟁도 농염셈이지요 히히──하고 그무르니은 대추처럼 시뻘건 코구멍으로 한번후서대호두에 나의 귀를잡아당겨서 자기의입에다 갖다대면서 부부방의비밀을알고잇는 사람이란 세상에나 혼자니까요 히히───하면서 자기안해를통해 술상을차리러다노코 다음과가튼 기나긴 그리고무서운이야기를 시작 하엿습니다。』

일동의 얼굴은 긴장할대로긴장해젓고 무더운 여름밤은 말매하비안을 삼든시 기퍼간다。

문둥병 癩藥 神脈丸 四錢切手同封 照會即時說明書進呈 本舖 江原道江陵邑 大明堂製藥會社

五萬足限り優良ボックス皮製革靴最後の大特賣
御注文は御手紙に足型及足袋文數明記の上御申越下されば代金引替にて御送りします

青年訓練用總革靴 …… 一足 九圓七十錢
耐久本位
鬼三枚底 學生向總革靴 一足 九圓八十錢
鬼三枚短靴 一足 九圓十錢
紳士禮服用 高級總革靴
流行尖端 總革フレンチ型 十一圓八十錢
深型靴
短型靴 九圓八十錢
フレンチ型短靴 九圓二十錢
フレンチ型編上靴 九圓七十錢

合資會社 金城商會販賣部 名古屋市千種區吹上本町 電話千種一七八三番 一七八四番(振替名古屋一七六)

紅口いなゲハ ークロバ 紅いホなイチオ
엽술을거칠게안코 飮食에 絕對안벗는 魅力의 六色! 四○・八○錢
피가맛게 어여쁘 지는 十八色 三五・四○錢

結核皮經免疫을提唱하고・結核撲滅의烽火를들다

結核と人生

人類는結核菌과 絶緣할수업는宿命을가지고잇다

現代人은 벌써 結核菌이업는 世界에살기는 不可能하다 幼年期에잇서서 五十%以上成年에이르러는 九十八%까지는 結核菌의 洗禮를밧고잇는 事實은 그間의 實狀을 雄辯으로 말하고잇다。그러나 結核을무서워할時代는지낫다 從來醫家가暗中摸索하고잇던 結核의 合理的療法은 住吉博士의 經皮免疫法(皮膚에 免疫元을 塗擦하는것)의 完成에 依하여 解決되엇다。

皮膚는結核을고치고免疫케하는天與의器官이다

結核은 免疫療法을가지고 理想的이라고함은 醫家의 定說이엿습니다。그러나 從來의 免疫法은 注射又는 內服法이엿든 때문에 어느거나 조치못한 副作用이잇서서 이것이 理想的應用에困難이 엿습니다 그런데 住吉博士는『皮膚에 結核이잇는 患者는 比較的內臟을侵害하고잇지안타』고하는 醫學的事實과『皮膚에준 免疫學的刺戟은 全身의 免疫을 獲得함에至한다』에 나아가서『皮膚의 內臟防禦力을 證明한』에 고하는『皮膚의』學說에 基하야 苦心硏究한 結果 마침내 强力濃厚한 免疫元을皮膚에 塗擦해서 無害하게 皮內에 吸收시켜고 結核菌에 對抗하는 强力한 抗毒素의 增殖을 圖하는 デルモツベリン의 創製에 成功하엿습니다 그方法은 極히 簡單하야 種痘와가티 皮膚에 應用하는것인데 種痘法과가티 皮膚에 亂切을 施하지안코 다만 손곳으로 문질러바르면 조흡니다。

結核은皮膚에서고치고免疫이된다

デルモツベリン을 三日에 一次씩 皮膚에 塗擦하면 漸次 全身에 結核菌에 對한 免疫抗體가 發生하고 治療及發病防止의 目的이 훌륭케 達成됩니다

結核을早期에發見하는合理的方法

結核은 放心하고잇는동안에 進行하는 慢性病입니다 이可恐할結核을早期에 發見하고 早期에 加療하면 어쩌렴安全한일은 업습니다 デルモツベリン을 塗擦하면 皮膚에여드름가튼 小發疹이 생겨서 結核을 早期에 發見됩니다

小兒腺病質의體力改善에理想的

デルモツベリン은 小兒腺病과 淋巴腺結核에 應用하야 가장 微妙한 作用을 奏하고 體質을 根本的으로 改善하므로써 非常時國家가 要望하는 小國民의 體位向上에 資하는바가 큽니다。

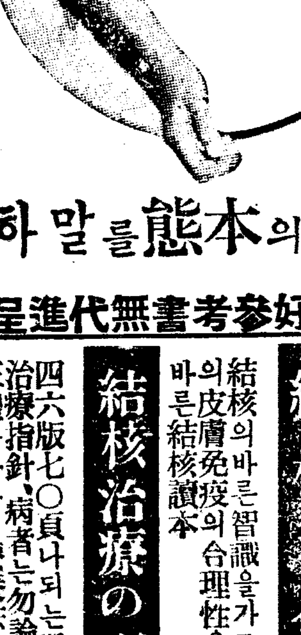

皮膚에『デルモツベリン』을 塗擦하면 卄四時間內外를지나서 塗擦部位에여드름과가튼 發疹(陽性反應)이나타납니다

結核의本態를말하는

醫學博士 住吉彌太郎先生 獨逸ペーレンスタイン博士 共同完成

醫學博士 住吉彌太郞先生述 結核と免疫 結核의바른智識을가르커結核의皮膚免疫의合理性을說破한바른結核讀本

結核治療の理想 四六版七○頁나되는通俗結核治療指針、病者는勿論、結核의正體와바른 療養法을알려는분은읽으라(新聞名記入申込하는분에無代呈)

好參考書無代進呈

試藥進呈 結核撲滅의目的으로써널리經皮免疫法普及을爲하여希望者에게試藥을進呈함(一名一回限四錢切手封入申込은新聞名記入할事)

結核經皮免疫元 デルモツベリン

【藥價】 十回量 一圓四○ 卄回量 二圓七○ 卌回量 四圓○○ 五十回量 五圓○○ 百回量 九圓○○

送料 內地 十五錢 朝鮮台灣樺太 二十錢 滿洲支那 二十錢

朝鮮代理店 京城 新井藥房 釜山 大黑南海堂

全國有名藥店에有함

發賣元 大阪市天王寺區生玉町六 大阪藥物硏究所 振替大阪三八八二四番

京城論 (三)

金珖燮

그러나 이러케 서울이라는 한 都市가 한민족을 代表하여 여러世紀동안 森嚴한 生理를 [illegible] 하엿다하더래도 [illegible] 이나 肉衛된時日이나 或은 平和한 날字가 全然업서던것은 아니다. 오직 그것이 한太陽아래에서 民衆과 共感된것이 아니엇고 또모든文物이 [illegible] 되기에 지나치게 偏重되엇고 따러서 너무도 淡하게 一般的 苦悶이 生겻던것이다. 그러므로 지나온 系譜로 보아 波瀾이 싸인 歲月이 더 길엇고 威信을 잃어버린 記錄이 적신 떠만허서 歷史에 對하여 面目을 세우기 떡거북하엿다. 생각하면 대수롭지안튼일들이 크게 벌려지고 그러지안흐리라 하던일이 모두다 不意의 禍端이 되어 서울의 健康은 드되어 恢復키 어렵게되엇다. 비록 한번 잃혀버린 健康이라하더라도 그것이 根本的으로 精神에 關係된 以上 地上은 前에보던것과는 아주 面現象을 일우엇다. 그리하야 몃時間동안에 價値의 顚倒가 온셈이엇다. 생각한것보다 實로 意外에도 聰明함과 愚昧함이 一時에 밧구여젓고 [illegible] 의 代價가 긴 歲月에 걸지게 되어 어찌보면 苦悶의 將來를 [illegible] 하고 條理잇게 內面化해노 [illegible] 命을지게되엇다.

그러나 自己서울에 [illegible] 히 都市를 維持하기에 [illegible] 地相學的 組織을 가젓다. 그러타고 地의 利가 반드시 人力을 물리치는가 하면 여기에서 울의 [illegible] 의 하나가 잇섯다. 이 叙述은 政治科學으로만 따저낼수가 잇섯슬것이나 周圍에 數만흔 都市와 村落을 支配한 서울은 不幸하게도 官祿과 財物만을 貪하는 惡黨家가 되엇다. 그리하여 서울서는 벼슬의 買賣가 成立되엇고 그벼슬들은 地方에 나려가서 돈을 모앗다. 어떤것이 [illegible] 한地方은 財物땅을 일헛다. 그때문에 서울에는 [illegible] 을 두려워하는 富豪가 생겻고 金 [illegible] 에서는 [illegible] 낫스니 [illegible] 의 딸이 아니고 妓生의 딸임에 [illegible] 의 妙가 잇서서 朝鮮古典의 하나가 妓生에게서 낫고 春香은 狹中에서 [illegible] 되엇다.

그러면오직한가지 [illegible] 黃金과 美量어를 [illegible] 어데잇섯는가하면 그것은 [illegible] 이엇스니 이서울時代가 [illegible] 몹시 崇拜한것은 이러한 學業의 열쇠를 잡으라는것이엇고 偉大한 精神文化의 創殺에 指標를 두엇은아니엇다. 비단우에 놀랄만한 글한구節만 휘갈길수가잇스면 한손에 官祿을쥐고 다른한손에 地方을훑을수가잇서서 글의 價値는 文學의 價値가 아니엇고 收入의 價値엿다. 第一의 模範者는 第一의 收入者엿다. 後世에 남은 富의 倉庫는 어서도 文學의 素質은 업서되어 時代의 事情과 感情의 歷史가 어둡게되엇다.

이리하여 京城은 偉大한 文學을 자랑할수업는 首都가되어 오이러 文을 [illegible] 하엿스나 버록 詩와 노래의 文學일지라도 [illegible] 을 가저서도 [illegible] 世界는 [illegible] 下向하지도 모 [illegible] 것이다.

어려하여 文은 오늘까지도 一種官職의 觀念에 依支하고잇다. 그러나 文學이나 學問은 效用만을 約束하는 創造는 아니다. 眞實한 力은 利益에의 發育도 아니엇고 [illegible] 의 最初는 오늘의 利用價値를 [illegible] 한것도 아니엇고 조허우에 그런 [illegible] 것도아니오 붓어진바늘에 眞 [illegible] 한것은 無用한物件에對한 새 效果를 어드라는것도 아니엇다.

어려하여 서울이 가진 가장 [illegible] 의 하나는 實際로써 먹지못하는글 벼슬못하는글에 對한 [illegible] 엿다. 모든 벼슬못한 글들은 벼슬한글들의 大門間 [illegible] 에서 會床을 기다리고 閑 [illegible]

[illegible] 어느 [illegible] 世界의 [illegible] 가 [illegible] 글들이 모여서 「文明」 어려운 것을 어서울에 創設하여 거 전 五百年前에 發見한 한글을 [illegible] 三十餘年前에 쓰게되어 이것은 한글創造에지지안는 第二段의 놀라운 大活躍이엇스나 그 [illegible] 史的인 努力과 才能들은 하나도 地上의 [illegible] 報酬를 [illegible] 하지 못하엿고 [illegible] 의 都市 서울에서의 그들은 [illegible] 그 [illegible] 도 달으고 首都倫敦이나 伯林의 그들파도 [illegible] 그로움과 가난의 구멍이에 빠젓다.

物質的報酬의 差異는 잇서도 精神的態度의 差異는 原則的으로 업는것이나 여서울에로 여든모든 文學과 藝術은 서울이 가진 그 觀念을 꼬칠수도 업섯고 또 거기 對한 [illegible]

서울의 [illegible] 이 [illegible] 거 [illegible] 하고 어여 世界의 文學文化를 보면서한글文學의 [illegible] 를 [illegible] 하엿다.

勿論이 都市에 若干이 科學도 여서고 文藝도 이섯겟스나 英文學이 倫敦에서 巴里에서 代表된것가튼 그런 完成을 얻우지못하엿스니 이서울에는 巴里도 조곰잇고 倫敦도 조곰잇고 伯林과 「모스크바」도 조곰잇스나 將來에 이러한 文學이나 文化의 方面에 잇서서 만흔 或時新興都新京과 튼 [illegible] 을 주지안흘가하는 생각도 나지 안흠은 아니다.

예티이업는새것——殖民의 자례가 어시되는 新興——큰 기와집과 벌뎡에 바귀여지는 外觀——이런것이 現代의 서울이라면 서울은 마치 구든 個性이 업시 젊은 남女人과 가치 숨이 잡히다 丹粧을 달니하는것 각다.

學藝

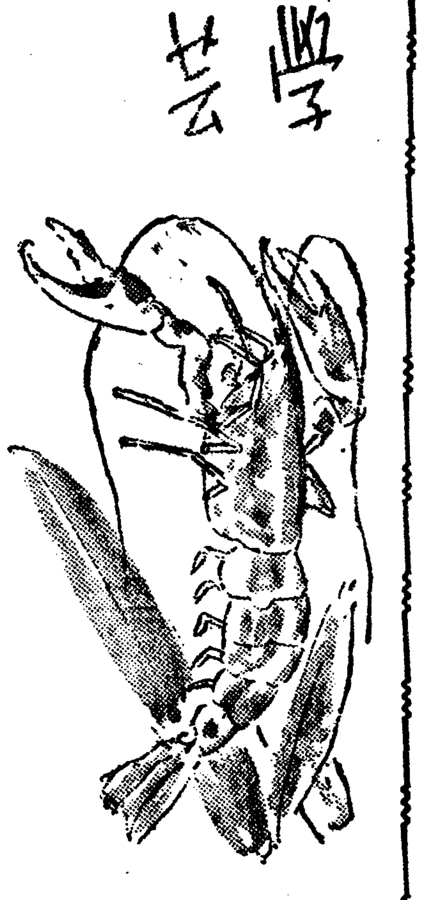

井邑詞解得의 參考 (5)

安自山

그러듯 加于吶으로 語를 應用하는것은 主張律調를 爲함에서 生한것인데 그

變態

律調는 古來系統的으로 나려오는 調子가잇다 古語研究者로서 이것을모른다면 研究資格이 업다할것이다

말하건대 何國의 詩歌든지 最初의 律調는 自然界의 律動狀態를 模倣하여 作함이 通例로되어왓다 推想하면 朝鮮古歌의律調도 呼吸과 足音을 숭내하여 强音과 弱音을 繰返함에서 始初된것이니 二字調는 强音一에 弱音一을 加한것이오 三字調는 强音一에 弱音二를 加한것이오 四字調는 二字調二合이오 五字調는 二三調를合한것인듯하다 그런데 同一한 調子를 無限히 連續하면 律美가 업다 반드시 不同一의 調子를 繰返하여야된다. 假令 萬世를 三唱할時에

萬世 萬世 萬世

로 二字調를 連唱하기보다 第三回에는 萬萬世로 三字調를 用하면 豫期보다 混亂感이 生하매 그 混亂感이 곳美다 이 混亂感을 美로 한것은 韻

彫刻

音樂 詩歌 어떤것이든지 다 美學上의 原則通規로 쓰는것이라」 井邑詞에는 二字調 三字調 四字調 또는 五字調를 混用한것이 그의 律美로 보여진다 그 律調를 成함에 對하여는 語音을 略又加하지아니치못할새 假令 二字語를 三字調로한 때는 其原音을 加하나니

머리(곰)
노피(곰)

等의 語尾音으로서 三字語를 三字調로 作키爲하여 加入한것이니 何者오 곰字가 업서도 語法이 되는때문이다

비취(오)시라
드디(욜)세라
점그(롤)세라

等의 오욜롤字도 亦是客音으로써 四字語를 五字調로 作키爲하여 加入된字로 볼것이라 그런 作用을 아지못하고

律調

그와가튼 考證을 드리대려고 애를쓰다가는 守株待兎나 用錐指地를 免치못한다

本歌全篇을 適하여보면 前腔及後腔의 律調는 同一한 三三五調를 反覆하고 過篇부터는 그와 異하야 四五調를 用하여 全篇律調의 混亂性인 律調를 完成한것이니 過篇의 調子가 前後一般보다 다른調子로된것은 上에 말함과가치 全篇를 前後二部로分한 理由의 一이라고도 할수엿다

그런고로 全篇의律調를 一旋律로音調때는 거기詞姿法이 即文章上의 語法이 어떠케 組織되엇는가 한것까지 研究할 順序가 마련해진다

新詩

든지 舊詩든지 作法의 詞姿는 東西古今이 同一하다 漢文學으로 말하면 劉氏의 文心雕龍 任彦升의 文章緣起 圖表聖 詩品 皎然의 詩式 陳氏의 文則 嚴羽의 滄浪詩話 陳騤의 文筌 高琦의 文章一貫 陽鑑의 文章體則 徐師曾의 文體明辨 唐彪의 作文譜 等冊에서잇는것은 八十餘則이오 西洋詞姿法은 (Figure)希臘羅馬에서 詞訟辯論法으로부터 난것이 三百餘則이잇고 今日詩文에는 七十餘則을 쓰는데 어떤 法則을 多는暗誦하여가지고 詞를 研究하야보면

井邑

詞篇 어기야 어강됴리 아으 다롱디리 等感歎詞를 二三次應用한것은 反復法이오(Irony)反한 준대를디대옹세라 란文句는 隱喩法(metaphor)이라 이二法은 何國詩든지 最古로發生한 詞姿法이라 井邑詞에 이法을用한것을보면 百濟의文學上藝術能은 世界와 同步調로 發展된것이라할음 最後에『검그를세라』란文句는 前腔의『비취오시라』란文句와照應되는것이니 이照應法은 首尾의 語를 서로呼應하여 全篇語脈을 旋律的으로 聯絡한것이니 恰似하이네新詩의 過現來三時를 照應한

西洋

來三時를 照應한 文體와 同一한것이라 고로 井邑詞 文體價値는 그 調法에 依하여 副目的 發展된 作品으로 볼것이오 全篇內에 包有된字句도 그리律調와 詞姿法에 依據하여보면 語意의 經路는 스스로 해여질것이라(下略)

學藝안테나

懷月詩抄出版記念

우리文壇의 耆宿 懷月朴英熙氏의 詩集『懷月詩抄』가 刊行되엇슴을 機會로 多年間 氏의 業績을記念하고 祝賀코자 다음과가튼 모임을가진다고한다

◀時日 七月十六日(日曜日)午後五時半
◀場所 市內黃金町 雅敍園
◀會費 一圓五十錢(當日持參)

發起人
金基鎭 李殷相 異河潤 宋影 朴鍾和 朴世永 林學洙 權業鎭 金炳濟 金東煥 趙靈野 金龍濟 尹基鼎 洪思容 林和 朴允錫 李箕永 嚴興燮 崔載瑞 白鐵 申石艸 金南天 李源朝 崔承一

沈畵伯北支行脚

洋畵家沈亨求氏는 十五日北支를向하여 스켓취旅行을떠낫다는데 旅程은 二個月間이라고한다 (寫眞은 沈畵伯)

詩話

滄東散人

詩人相輕의弊

詩人은 高潔한 性質이잇고 容하한 雅量이잇서야 하는것이나만일 高潔한 性質이업스면 決코 隘陋納善超脫치못하여 酒新飄逸한名句가 나오지못하고 容易한雅量이업스면 自是己見한偏狹小局에 限하야 더느리나 같은地가 아니라 [illegible] 藝에도 큰 魔障이 될것이다

卞春亭季良은 國初第一世文衡으로 館閣의 大文字가 다 그손에서 나왓다 그러나 性質이 偏狹하고 吝嗇하여 文字에 對하여서는 他人의말을조금도 容納지 아니하고 二十餘年間 文衡을 獨掌하여 才賢能할 생각이 조곰도 업섯다 그러므로 同時文學巨手의 諸大家가 하나도 文衡의 職을 任치못하고 太宗朝의 文衡은 春亭一人뿐이다 그때에 金直殿久冏이 年少後進으로 詩才를 人하여 前輩를 輕蔑히여기는氣習이 잇섯다 매양 春亭의 製述한 文字를보면 掩口大笑하여 批評을 만히하므로 春亭이 퍽 不平하게 생각하엿다 一日은 春亭이 詩一句를 지엇는데

盧白連天江都暁 暗黃浮地柳堤春

이러하고 自許하되 이詩는神助가 잇는句이니까 來日은晋闕하여 王께 告하겟다하엿다 久冏이 그말을듯고 非笑하여 가로대 그것이무슨 神助가잇단말이냐 나의지은詩에

醉亭招酒山當戶 江都晚詩雨滿船

이 詩가 果然神助가잇는 詩이다 참으로 告言할만하다하니 春亭이 그말을듯고 말하되 無足可取이고 또는山當戶라는 當字가 病이니 臨字로 꼿치는것이조타 하엿다 久冏이 그말을듯고 呵呵大笑하여가로대 春亭이 詩가무어인줄 몰으고 남의詩에 敢히 可否를말하느냐 司馬溫公詩에『南山當戶轉分明』이란句가잇스니 어찌當字를 病갑느냐하엿다 어로부터 卞金사이에 嫌隙이 생겨서 春亭이 久冏을꾸짓는 詩에『買鳥文章少日事,橫槊詩問晚年時』라하니 大盡 久冏이 少時에 僧侶가된것을 謗하는말이다 久冏이 그뒤로부터 맛침내 一顯官을 엇지못하얏섯다 大盡 久冏은 輕薄한사람이다 設或自己詩가 春亭보다 낫다하더래도 先輩에對하여 그러한 傲慢의 言辭를 쓰지 못하것거던 하물며 金詩를 卞詩에 比較하여 보면 優劣이 判然하다 卞詩가 비록神助가 잇다구는 말하기 어려우나 그早春曉頭에 渙容하는景을 잘形容하여 風韻이 蕭然하여 一唱三歎의 趣味가 잇다 金詩는 組織은 비록精緻하나 風韻이 어찌 卞詩를 따르것는가 이것을가지고 公然히 諧謔하여 남의詩를攻擊하려하니 春亭이 宜乎不服할것이다 그러나春亭의 坐地로는後輩의 率直하게말하는것을 容納하여주는것이 그雅量이 될수잇겟거늘 도리어 嫌疑를써서 金으로하여금 顯官을 어지못하게한것은 春亭을爲하여 雅量이不足한것을 慨歎치아니할수 업다

八道俗談스크랩

方鍾鉉

(六十九) 잣바치 내일모레

【註解】約束한 期日을 지키지안코 이날 내일 或은 모레로 連續的으로 延期함을 이르미라 잣바치라함은 가죽 皮의 意이니 가채 좃난다(自皮生虫)하는 말의 가치오 바치란말은 工의 意이니 아치(匠工)와가치 쓰는匠의 意味어다 잣바치는 皮工이니 갓신(皮鞋)을 짓든工人을 이르미라

(七十) 가제서 좃난다

【註解】兄弟에서나 或은 親한사이에 內紛이 생기어 鬪亂됨을 이르미라 제가제 좃난다(自皮生虫)는말이다
【論語】…不在顓臾 而在蕭牆之內
【韓非子】不謹蕭牆之患 而固金城於遠境

世界의귀

"마롤로-"自身이 "希望"을映畫化

[巴里發同盟] 佛蘭西의 現代文學의 代表的作家인 『앙드레·마롤로-』는 西班牙動亂의 渦中에 直接參加하여 猛活動을하여 西班牙의人民戰線派의 『프랑코』 政府의 戰爭을 主題로한 『마롤로-』의作品 『希望』을 다시 『돌뉘·파테』 製作監督으로 『巴里』 撮影所에서 映畫化하기로되엇다

新刊紹介

▲湖岩史話集 文一平著 (內容)第一部人物篇=東明聖王傳、麗超傳、大覺國師傳、栗谷先生傳、阮堂先生傳、第二部古蹟篇=江華、松都、漢陽、第三部史實篇=新羅小史、高麗의國家的地圖、朝鮮間의三戰役、朝鮮史上의乙亥年等 發行所 京城府光化門通(光化門빌딩內) 人文社 振替京城一六六三三番 定價一圓 送料十錢

▲幼年畫報 七月號 發行所平壤府西城里一ノ三ノ四九 一千年社 振替京城一八七一〇番 定價十錢

▲金融組合 七月號 發行所 京城府竹添町一丁目七五 朝鮮金融組合聯合會 振替京城三〇〇九番 定價二十錢

▲아이생활 七月號 發行所 京城府西大門町二丁目八九 아이생활社 振替京城一五一五一番 定價十錢 送料一錢

八十萬漢字中에서 常用은三千字로充分

—法政大學大西教授의新研究—

言語는 思想傳達의 方便이다 個人과個人 民族과民族의 接觸이 오늘처럼 날로頻繁하고 저저가는때에는 사람의交通手段인 言語는 簡便할수록 그目的을더잘達할수잇을것이다 여러한必要에서 여러나라에서 그國語國文을 簡單化하려는運動이 잇서서 그中에서도 英國의『오그덴』氏 一派의 힘으로 되고잇는 "基礎英語" 運動은 오직 八百의 英語單字를 가지고 英國語를 科學的用語 商業用語 國際語에까지 걸어울리러는것으로 매우 注目되거니와 東洋에서는 그 漢字問題가 또한 多岐多義한 漢字때문에 國文이 매우 混雜難解해지는데 漢字制限論은 이런意味에서 매우興味잇는 課題이다

그러데 이번에 東京法政大學言語學教授 大西雅雄氏는 前後七個年의 時日을드려 매우 자미잇는 研究를해서 요즘그 結果를 發表햇다 即 氏의 研究에依하면 『日常에實際로使用되고잇는 漢字는 겨우三千에 지나지안는다』는 것으로朝鮮內의漢字問題에 示唆가크기에 여기그研究의 大略을紹介한다

氏는 小學校讀本 兒童讀物에서 十二萬五千 中等學校教科書에서 十五萬四千 一般文學書(小說類)에서 十四萬五千

新聞

雜誌 講談錄에서 廿萬八千 通俗科學家庭讀物에서 三萬六千 農商工關係書에서 五萬一千 字數算術書에서二萬七千 一般醫學文 商業通信文에서 五萬四千等 約八十萬에 達하는 使用漢字에 對해서 一一調査한結果 그九割二分까지가 約三千字以內의 漢字를 되푸리해쓴것을 發見하고이것을 基礎漢字라고햇다 從來文部省을 비롯해서 몃몃學者가 여 基礎漢字의 調査를 해보앗스나 모두 調査의 標準이 매우 主觀的이여서 『잘쓰이는字』 라는등 『重要한字』 라는등하는것을 日常의 使用度數에依한것이아니엿다 氏는 오직이와 客觀的標準에依해서 어三千의

基礎

漢字를 定한것이다 八十萬字中가장使用度數가 만흔字로 『一』『人』『事』『云』『大』『思』 等順序로서 十字까지의 使用率은 八% 二十字까지는 十三% 五十字가되면 二十九% 百字면 四十一% 五百字까지는 七十一% 이리하야 大體로 五百字만알면 大概의 文書는 명료수 잇다는것어 어것으로써 判明되엇는데 다시 千字까지는 八十四% 二千字까지는 九十% 三千字까지는 九十二%가 되는데 여 三千字以外에 屬하는 漢字의 實際使用度數는 非常히적어서 거지반 使用안코도 될수 잇든 字들이다 如何히 不完全하다는 것은 小學校의 國語讀本을 가지고보면 어三千字의 以外에 屬하는 『蟲』『獸』『糧』을 筆常科國語에 使用하는 一方 日常使用度가 만흔 重要한『任』『既』『企』『應』『犯』『爭』等이 不統一을 應하고잇다는 同氏가擇한 三千字의

基本

字는 使用度數가 만흔것붓터 順序대로 가른것으로 國語敎育도 合理化도 外國人이 日本語를 習得하는境遇에도 이것부터 먼저 記憶해야 하며 어느程度까지 알어야하는것 等 一目瞭然하게되는데…… 國語敎育과 日本語普及上 貢獻이 至大할것이다 어에對해서 大西氏는 다음과가치 말햇다——

『獨逸의『케딩』과 『클람비아』大學의 『론다이크』의 單語調査에 힘을들여 더가지고 話作했다 文部省에서 一千八百五十九字의 常用漢字를 制定하는데 이것으로는 實際에잇서선 不足한便이다 그리고 三千字는 普通文에 반드시 必要하고 어以外는 不必要하다고보겟다 使用度數의 그中만흔것은 『一』字인데 이字는 어떤 面冊의 어느페-지를 열어봐도 나올만큼 되어잇다 『一』字가 使用되어 잇는 것이 實로 놀라울일이다 普通印刷所에 備置되어잇는漢字는 大概七千限으로 되는데 이것을 三千으로 減하게된다면 全國에서 約二億四千萬圓의活字代가 節約되는데 이런意味로보아서도 國策에 應하는것이라고 생각된다 不遠에論文으로發表하고 그리고는 『音』『訓』『例』『字體』『약선』 等解說을 붓친字典을 꿈일料書이다』

青春의再現

無力征服의 快速强精法發見

青年期의 虛陽·中年期의 早老는 勿論이오 老年期의 甚한 衰弱에라도 한번에다섯알이면 뜻대로되는

男女青春腺 强力刺戟素 キング·オブ·キングス

生理學大家 日獨醫學博士 羽太銳治氏創製

00536

어쩌서 藥이 그러케 잘듯나

『キング、オブ、キングス』의 快速適確한 藥效에 對하여 詳細히 說明할것가트면 『キングス』는 我國의 生理學大家이며 日獨醫學博士인 羽太銳治先生이 人體의 生殖生理科學的回春劑로서 多年間苦心研究한結果 發見創製한 本劑를 服用하면 그卽時로 生殖生理作用上 가장重要한 器官이며 官能感受性이 第一銳敏한 睾丸內의 生殖腺(一名 青春腺)에 直接快强刺戟을주어 『호르몬』 內分泌作用을 旺盛케하는고로 體內에서 『호르몬』이 多量으로 産出케됩니다 그러므로 多量으로 産出케되는 『호르몬』이 生理機能의 活動을 健全케해주는 原動力이 되는때문에 그로 因하야 作器能의 諸運動이 活潑해지는 同時에 虛陽、早老、老衰가 完全除去되며 그에따러 回春의 目的이 完全達成해서 期待하는바와 조곰도틀림업는 滿足한 氣分으로 引導해주는 藥效가 잇습니다

服藥後에 생겨지는 微妙한 效果

本科學的回春强陽劑 『キング·オブ·キングス』를 一回에 五粒만 服用하시고 三十分만 지내주시면 一種말할수업는 氣分으로 全身에서 湧出하는 微妙한 感情에는 반드시 질거우를 느끼게되실것이오며 오래동안 呻吟하시든 모든 性的障害가 一掃되는 藥效에 嘆服하실것입니다 青年期의 虛陽、中年期의 早老、老年期의 衰弱이 青春의 再現으로 愉快케해주는것은 本劑의 服用者뿐이어 흘로이 맛보게되는 特權이오니 하로바삐 本劑로 暗黑生活에서 光明生活로 轉向해주십시요

御注文은本舖로直接하십시요

男子이以上 精力이 弱하야 自己의 期待하는바의 目的을 圓滿히 成功치못하고 애라는 歲月을 보내게된다면 그든가 嘆息치안켓습니까 그러나 本回春强陽劑 『キングス』가잇는 以上 絶對로 解決하시려는분은 조곰도 주저마시고 左記總代理店本舖로 直接注文해주시면 至急發送 또는 代金引換便으로 直接注文해주시면 至急發送해드립니다 送料는 四十七錢이오나 十五錢만加算해주시되 代金引換注文은 五錢을 郵便切手로 先送해주십시요

어러케 곳 듯는藥은처음이어다

(仁川) 趙東洛

절머쓸때에는 그러치안튼몸이 五十줄에 들면서부터는 陽氣가 벗적衰해지더니 조곰만 陽氣를쓰면 疲勞와 倦怠가 甚하야 頭痛과 眩氣까지생겨 臥席呻吟하게되는 몸이 貴堂의 『キングス』를 服用한後로는 나날이 陽氣가 盛해지고 氣分도 조와져 頭痛과 眩氣도 씻슨듯이 업서서 方今은 何等의 不滿업는 生活을 하고 지내갑니다 注文했든 十圓分 藥은 참으로 처음이오며 今番에도 十圓分 大瓶을 注文하나이다

늙은몸이 이러케될줄이야

(金泉) 鄭化鎔

老齡으로 해롤노흔은 다 햇는지라 서방숙어도 根氣가 업소이다마는 來訪하는 友人들이 東京에서 판는 『キングス』가 回春에는 第一이며 모두들 滋味를 보앗다고 評判이 자자하기로 老生도 어디 한번 試驗해 보자하고 五圓分을 전번에 注文해든바이외다 그리하야 먹어 보앗더니 여러해를 두고 쇠약하든 陰莖이 대번 回復되고 靑春의 기쁨으로 즐겁게해주는데는 깜작 놀랫사오며 늙은몸이 이러케될줄은 夢外이외다

여러말한것이 罪悚햇섯다

(大邱) 白連洙

貴店의 『キングス』야말로 補精劑로서는 斷然 第一이라고 잇습니다 生은 元來 體質이 弱한 편이엇다가 早漏症이 잇서서 거의 悲觀으로 지내왓든바 어떠케해서라도 곳처보랴고 여러가지 賣藥을 다써 보앗스나 效果는 못엇고 점점 더해질뿐이엇습니다 그러든것을 보내주신 十圓分 一瓶으로 完治되어 男子답게 지내게 되엇사오니 그엇지 기뿌지 아니하겟습니가 처음은 藥效를 疑心하오며 今番에 十圓分을 注文하오니 여러말한것 罪悚하오며 急送하여 주십시요

男子의 한번 먹어볼만한藥

(淸津) 具烈會

二十未滿에 早老라니 참으로 남부끄럽습니다 每事에 根氣가 업서 厭症만 생겨지고 안이오는잠을 억지로 자자면 몸이 노곤해지고 盜汗까지 甚하저 이러다가는 將次 엇지될것인가하고 絶望중에서 헤매이든中 『キングス』의 神效잇는말을 듯고 곳 注文하여 服用햇든바 그러케 苦生하든 夢精이 뚝 그처지더니 元氣가 생기고 盜汗도 업서져 요새는 잘 靑春氣分으로 생기기로되엇사오며 陽氣까지 盛해서 男子의 먹어볼만한 藥이라고 생각합니다

藥價
小瓶 (一〇〇粒入) 二圓
中瓶 (二八〇粒入) 五圓
大瓶 (六〇〇粒入) 十圓

東京市芝區濱松町十三ノ一番地 總代理店 合名會社 春泉堂 (振替東京七七一番)

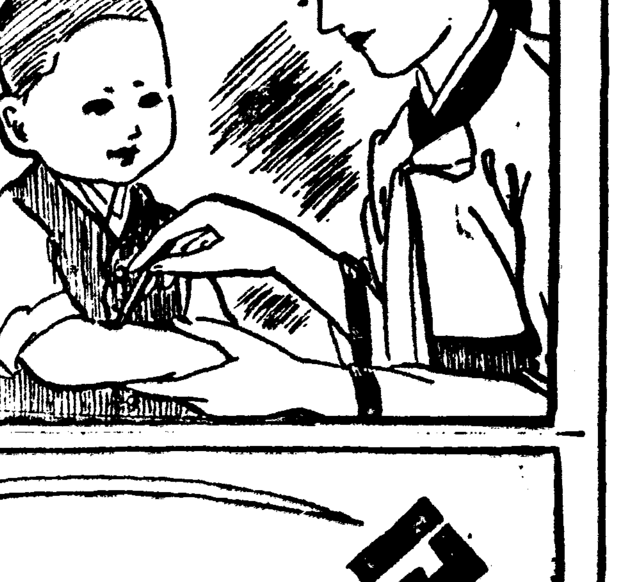

빈대·毒虫에 물니거던

『긴간』을바르십시요

『긴간』은 植物性의 强力滲透藥으로 甚한 아픔과 가려운것을 瞬息間에 完全히 곳치는힘을 가젓읍니다。 이것은 本劑가 말할수없이 强烈한 消毒力과 殺菌力을 가지고있는 同時에 그 獨特한 藥作用에 依하야 皮下組織에까지 深達하는 까닭입니다。 그리고『긴간』은 또한 强烈한 藥作用을 하면서도 살결을 거세게한다거나 다른副作用을 全然이르키지안습니다。 그뿐아니라 부스럼、버짐等 皮膚病을 곳치는데도 놀나울만한 效果를 보이고 있읍니다。

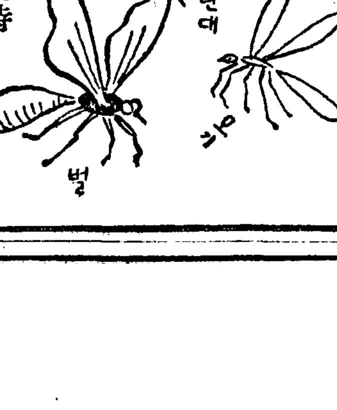

家庭良藥이라고 絶讚을 밧고잇다

『긴간』은 血液순환을 좋게하는 特異한 藥效와 深部解毒作用의 힘으로 도저히 견되기어려울만치 뼈끝을 쑤시고 아픈 류마치스와 神經痛、억개가 저리고 아픈데 바르기만하면 곳씻슨듯이 그 苦痛이 사러집니다。 그러므로 老人과 어린애가 잇는 家庭은 『긴간』만 있으면 걱정없읍니다。

(主効) 모기·빈대에물닌데·神經痛 견비통·火傷·헌데 頭瘡·濕疹·버짐等

無代進呈 藥書로 左記金冠堂에 申込하시면 『긴간』 小瓶과 說明書를 無代進呈합니다

★藥價 五十錢·一圓·五圓·全鮮藥房에 잇습

東京市世田谷區三宿一七一 製造元 合資會社 金冠堂

特約店 株式會社 新井藥房

KINKAN 긴간

優れた純良石鹼 品質、經濟に共

牛乳石鹼

一泡마다玉가튼살결

우 절거운入浴에……

『牛乳』로 晝間의 땀과 몬지와 疲勞를 解消하야 明日의 健康에 備합시다!

●完全한 淸淨作用
●豐潤한 거품
●優雅한 香氣
●使用氣分爽快
●健康한살결을만듬

本舖 大阪 共進舍石鹼株式會社

H85

産業

정어리漁期變更陳情
咸南巾着網漁業者大擧하여
新浦서兩次나道에代表派遣

【新昌】정어리는 東海岸一帶住民의死活問題를 左右할뿐아니라 全朝鮮的으로도 重要한地位를차지하고잇는바 東海巾着網組合에서는 巾着船漁業期를 九月一日로實施되어잇는데 이것은咸南地方으로서는 莫大한損失이되고잇다 그것은 今年과가튼해는 漁湖, 新昌, 新浦近海에서 回游하는고기를 보고도잡을수업는境遇이다 그러므로 이問題로 近者咸南沿岸各漁港의 巾着業者들은 漁業期의變更을 要求하여 지난번新浦邑에서 道當局과 同組合本部에 陳情員을派遣한일도 잇거니와 江原, 慶尙南北側業者들의 距離와境界上問題를 中心한意見으로 積極 이에反對하여오는데 咸南地方에서는 이조흔時期를노치고 어느때에 고기를잡어볼까하여 다시 繼續的으로新浦邑에서 代表安炳仁氏外 三氏를 道當局에 지난九日 派遣한바 이번까지도 希望이 失敗될지경에 이르다면 總督府에까지 漁期變更交涉을 陳情할方針이라는바 자못 그歸趨가 注目된다고한다

多島海漁況
고등어갈아지等豐獲

【木浦】靑山島 黑山島 楸子島는 全南唯一의 고등어 갈아지의어장으로 금년은 例年보다 고등어는이신일경 갈아지는 삼십일경이나 漁期가는것다는데 추자도와 홍산도방면은 水温이 십팔도내외로 適當한수온에 달하지못한모양이나 청산도는 수온이二十一度로서 상당한 어획을기대한다는바 지난六月一日부터 二十九日까지의 靑山島附近의漁獲高는 고등어칠십삼만마리 갈아지 십사만마리에 達하엿는데 바다에서 行한 직접매매는 고등어는십전 갈아지는 팔전어라하며 유월말부터 칠월초까지는 어선二百餘隻이 풍어를하여 일척조고십칠만마리까지 어획의성적을 내엇다한다 現在홍산도방면에는 어선일백이십여척이 出動하여 갈아지사십만마리나 어획고를 내엇스되 추자도방면만 이러타할 성적을 보이지못하고잇다하며 청산도와홍산도는 성어기에 들어서 七月中旬에는상당한 풍어가되리라하고 어선백여척과 운반선백여척이 待期하고잇다한다

元山港六月中
魚類加工品製造高

【元山】近來元山은 水產品加工業이 相當히勃興하여 가고잇는데 지난六月中 魚類加工品製造高를보면 鹽鯖一萬一千五百七十六駄 海參一萬六百三十六駄 鮪肝油百八十六個 肪玉鬼鯨子五百三十袋 䱀干七萬四千七百五十五個 浦鉾六萬一百二十一本 竹輪一萬二千一百四十本 天扶羅一萬八千二百三十五枚 鯖味付二百五十箱等이라는바 어로써 躍進水產元山의 面目이 躍如함을알수잇다

咸南에夜盜虫發生으로
田作物被害莫大
道當局至急驅除를各郡에嚴命

【咸南支社發】比較的順調로나아가서 大豐作을 豫想하던 咸南道의 田作도 約一週日동안이나 繼續한 陰冷한 날씨로因하여各郡으로부터 夜盜虫이 大猖獗하여 그被害가極히심하다는 놀라운報道를傳하고잇다 洪原一帶는 어中에서도 가장 甚하여 粟은그被害面積이 一百八十町步나되어 二割乃至五割의 減收를 豫想케하고잇다 그리고 端川郡에서도 亞麻에 害虫이 달려들어서 總面積 四百四十町步가운데 百八町步는 三割以上의 減收를 보이고 잇다고하며 甲山、北靑郡에도 甚하다고한다 道當局에서는 이報告를 接하고 十三日附로 곳各郡에그驅除督勵에 必死的活動을 하기를嚴令하엿다한다

安城小麥共販

【安城】安城郡農會에서는 農家의福利를增進시키기爲하여 아래와가튼場所와日割로 小麥共販을開始한다는데 一般農家에서는 一般商人에게 파는니보다 갑시낫다고 極力獎勵中이라고한다

安城 二、七、十二、十七、二十二、二十七日
竹山 五、十、十五、二十、二十五、三十日
注川 三、八、十三、十八、二十三、二十八日
元谷 五、十、十五、二十、二十五、三十日
孔德 四、九、十四、十九、二十四、二十九
孫陽 四、九、十四、十九、二十四、二十九日
陽城 三、八、十三、十八、二十三、二十八日

長城春繭出廻高

【長城】全南長城郡春繭成績은比較的氣候의順良으로 飛躍的增產을보엿다는데 今年春蠶飼育掃立枚數 四千六百五十七枚로 產繭共同販賣高二萬百九貫이라하며 그價格約十五萬圓에 達하엿다한다

（一）來年度의目標
掃立枚數八千枚를 目標로前年度의 二割增을 豫想

（二）將來의目標昭和十七年度까지
一、養蠶戶數 八千戶
二、桑田反別 一千町步
三、產繭額 二萬石
四、繭共同販賣高 一萬貫

全南地方棉花
豐作을豫想
◇…追播種發芽成績도良好

【木浦】가뭄으로因하여 一時憂慮되던 全南棉作狀況은 그후적당한강우로 追播種하엿던것도 유월이십오일을 前後하여 一齊히發芽하여 順調로 成育하고하는데 그소수의 裸地作으로서 가뭄에 枯死를 免한것은 이미 꼬치핀것도잇고 간작면은 꼬롱오리를가진것이 多數이라하며 追播種한것은 이피피어나와서 현재모양으로 일기만조흐면 大體로보아 平年作以上에 達하리라한다

物價 十五日

▲果物類

梨(晩三吉)三貫五 [illegible] [illegible]

國光	一接	[illegible]	[illegible]
紅玉	一接	[illegible]	[illegible]
메론	一貫	[illegible]	[illegible]
夏柑	一箱	[illegible]	[illegible]
鮮內西瓜	一貫	[illegible]	[illegible]
內地西瓜	同	[illegible]	[illegible]
바나나	同	[illegible]	[illegible]
枇杷	一籠	—	—
마스캇	一貫	[illegible]	[illegible]
水蜜桃	石油箱	[illegible]	[illegible]
黎桃	一貫	[illegible]	[illegible]
金眞瓜	一接	[illegible]	[illegible]
靑眞瓜	一接	[illegible]	[illegible]
祝	三貫五	[illegible]	[illegible]

(京城府會社調査)

▲漢藥

◎唐材之部

大中甘(散) 藿香(別) 水沉沉香 花丁香 唐木香 細桂枝 上桂皮 山梔子 草豆蔻 米砂仁 唐炮付子 釣鈎藤 龍眼肉 唐信石 烏梅 局藥 明沒藥 吳茱萸精 白蜜 午蠶無滓 廣海金砂 鹿角霜 製鹿角(封) 蜈蚣 百條 全虫(無頭) 血竭 唐厚朴 唐鼈板 胡椒去滓 川黃連 良薑 畢撥 防己(片) 枳殼 (prices [illegible])

◎草材之部

黃芪 枳實 熟地黃令別 黃栢 法九蒸九曝(封) 令黃芩 靑箱子 常黃連去毛 山査肉 蔓荊子 蒼朮 沙蔘 白扁豆 令白朮 土蒸山藥 白何首烏 元蘇葉 益母草 南星 上厚朴 白芍藥 桔梗 (prices [illegible])

(朝鮮賣藥會社漢藥部調査)

産業質疑

朝鮮酒造參考書

問 제가朝鮮酒製造에關한 書籍을購買하려하오니 그책을販賣하는곳과 定價送料等을下敎하소서 (滿洲國間島省延吉街 三山酒造場)

答 總督府技手佐田吉衛著『酒造讀本』을京城稅務監督局內財團法人 朝鮮酒造協會京城支部에서 發行하엿습니다 定價는 二圓五十錢이요 送料는三十四錢입니다 購買하시려면 京城稅務監督局中 朝鮮酒造組合聯合會(振替口座番號京城一五、一八六)로註文하시요 各種酒造에對하여 쓰여잇고 아직冊으로나온것은업습니다(係)

雲母鑛分析所

問 雲母鑛을出願探鑛中이오며 分析所를 알리여주소서 (海州時計病院)

答 京城中央試驗所에서分析합니다 一件에一圓이옵니다 書式을請求하면보내줍니다(係)

登錄商標出願手續

問 小生이 賣藥封皮에 關한 圖案의 登錄商標出願을 하려하옵는데 書式及手續을 下敎하소서 (沙里院天省堂製藥社)

答 辨理士에 委任하여 하시요 그러자면 圖案見本七枚와 收入印紙七圓과 手數料十圓과委任狀을 보내시되 무엇에쓰는 商品인지를 明記하여보내십시요 書式은京城光化門通朝鮮特許代理局에 請求하시면 보내드립니다 (辨理士 李來鎬)

産業質疑規定

一、本質疑는 直接回答을主로함으로 반드시 四錢切手를 添付해보내십시요
一、보내시는 분의住所氏名을明記하실것은 勿論이요 보내시는곳도 꼭『朝鮮日報社써-비스係』라고 朱書해주십시요
一、質疑는 一回一件으로 制限합니다
一、紙上揭載를 바라시거든『揭載』라고 적어보내시기바랍니다

大豆粉製法과 少麥代用價值

問 大豆의 利用이益多角化하여가며 더욱이 大豆粉이小麥粉의代用이된다는말을들엇는데 그製造法과 使用法을 敎示하시는同時에 그採算關係를 좀알려주십시오 (信川 李奉鎬)

答 大豆는 從來脂肪을 多量으로 含有한關係上 製粉이 困難하여 一般으로 現今의製粉機로서는 直接製粉할수업습니다。貴下는 어머小麥製粉機의設備가잇스므로 이것을利用하는것이조흘것입니다。

그리고 所謂黃粉은 大豆를찰닥가서 절구에찌어만든것이므로 여겨도菓子原料로 쓸수가잇습니다。도生大豆를 大規模로生產하는데서는 먼저大豆에서 大豆油(食用油)를搾出하고 그殘粕을精製하여 大豆粉으로하는것입니다 이것들은 모두榮養上有用한原料로 버스켓、셈베이、도-나쓰等의菓子類 麵麭、麵類、마카로니等에利用하고잇습니다。

大豆粉이든 빵은 小麥粉製빵보다도 蛋白質을 約二倍가량만히包含되어잇는데 그大豆蛋白質의性質도 相當히良好하여 貯藏性을增加하는데 여게서注意할것은 大豆粉은 決코小麥粉의競爭者가아니오 補充原料에不適합니다 따라서食用大豆粉을 小麥粉의 各種製品에 섞거서 使用하는 여러가지 應用이잇스며 또小麥粉高에伴하여 이點이特히推奬되어잇습니다 元來大豆粉의約大割이 蛋白質인데 小麥粉은約七割이澱粉質로 그他에約一割의蛋白質을包含하고잇습니다

如斯히 大豆粉과小麥粉에는成分上의相違가잇스며 大豆粉과小麥粉을混合할때에는 結局小麥粉의榮養價値를 補充하는데 役割을多少할뿐이므로 普通兩者의混合比例는 大豆粉을 小麥의一乃至二割混合하는것이 適當하다고합니다。(係)

太陽에끄는살결을保護하라

七月의太陽은强烈합니다。당신의부드러운살결을餘地업시해우는 여름이야말로 살결의손질에 特히注意하지안호면 不意의結果를엇게됩니다。그러나普通化粧비누나 크림으로만은 太陽에타는살결을막을수가업습니다。

여기에서 特히勸告하고시픈것은 硫黃應用의洗顔法이올습니다。硫黃이란勿論太陽에게는살결을 純白하게하고 여름에第一困難을밧는 여드름、개기름을一掃하고 生氣잇는新鮮한살결이됩니다。

請求하시면 여드름、주근깨、기미를업새고 純白하게하는最新化粧法을 朝鮮諺文으로詳細하게說明한『新家庭美顔療法』의 貴重한冊을無代로보내드립니다。

普通瓶 一圓五十錢
德用瓶 一圓六十錢

東京市神田區小川町西三丁目
本舖 株式會社 レオン商會

レオン洗顔クリーム
레온세안크림

惡疾防除에 라이온치마!

라이온치마는 效果卓絶、香味淸新!。무더운여름에 口腔으로 侵入하는 數億의病原菌을 僅々三十秒동안에 殺滅하야 吸着除去하므로 一切의惡疾을防除할뿐만안이라 虫齒와齒槽膿漏도 豫防합니다

ライオン齒磨
라이온치마

營林署直屬會社組織 木材價格、販賣統制

全朝鮮內에三十七指定販賣所設置

群小業者에는影響不少

【平南支社發】일반물자 통제와 아울러 목재도 통제하지안흐면 안되겟다는점에관하여는 특히국유림의 관영주체인영림서(營林署)에서 일직부터 기괴유의하여 이미 각도에대하여는 제목상、제재공장의 신규허가를 제지케하는등 소극적간섭을 하여오던바 금번에 아주목재가격과 판매통제를 일층강화하기위하여 영림서에서는 동서의 지정상인의 형식으로서 동서의 직속독점판매회사를 신의주에 설립하게되엇다는데 그자세한내용을들으면 그회사는「신의주목재판매회사」라하여 삼정(三中)상원(杉原)공영(共榮)의 세재벌에의하여 백만원회사로 설립되는바 회사는 영림서 신의주관영제재공장에서 처리한목재(연약오만척체)를 일수로 마타 판매하는데 전조선에 삼십칠개처의지정판매점을두어 일체의 판매를이지정상점을통하므로서 배급망을 통일한다고 하다 어로써 목재의 가격과 판매의 통제는 사실강화될것이나 기성목재업자들에게도 크게영향이미칠 사실로 주목된다

그리고 그회사의 평남의 지정판매점으로서는 현재까지에는 진남포의 소화양행(昭和洋行)하는것이 내정되엇을뿐이라고 한다

飮料水源에赤信號

水道無警告斷水

十四日부터制限給水를實施 元山水道史上初有事

【元山】요지음원산의 더위는매일 삼십사도를 오르나리어 부민의 물사용이 보격적으로늘어가고잇는데 하로평균 육천돈이나 쓰고잇스므로 상수도저수량사천돈과 양수작업에의한천돈합계오천돈을 초과하기 일천이나되고잇다 이에당황한 원산부수도당국은 십사일저녁여덟시를기하여 원산수도설립이래 처음보는 무경고단수를 단행하여 부민가정에 뜻밧게비명을 울렷는데 당국은이와가튼 현상에대처하기위하여 십사일부터 아침여덟시로부터 저녁네시까지 여덟시간동안 당분간제한급수를하기로되엇다 이른바 아마 부내의 강우물에는 갑작이 물 길러오는사람으로 성읍차어 대호잡을이루는바 당국으로는 각가정에서 제한급수로미리 물을저장하려고 다량으로 푸게된다면 급수시간중에라도 단연단수를할터이라는 강경방침을 가지고잇다

全州서도減給水

各家庭에節水要望

【全北支社發】계속적한발로 인하여 전주상수도의 수원지는수량이 점점감수되어 부당국에서는부민의용수절약을경고하는과 동시 응급책으로 전주천(全州川)상류 한벽루(寒碧樓)미례 지하수를뽑아 이용하는등 급수에지장이없도록 극력노심하던바 지난십삼일 현재의수원지 수량은불과육조오분에불과하다는바 부득이 각공장용수에 제한을피치못할경우로 각공장의급수를 삼할오분이나 감수하엿스며 이상한발이계속된다면 일반가정급수량도 감수할수밧게업는 형편이라는바 가정에서는 용수절약에 주력하여주기바란다고한다

엉터리假醫師

劇藥施療타殺人

【全北支社發】시언지아혼의(金羅)병고지다가정(中)자봉주인자가잇다 원적을전남곡성군고달면목동리(谷城郡古達面牧洞里)백칠번지에두고 전주청수정(全州淸水町)에산다는 진후식(陳厚植)은사기고행에서 한의학을 약간습득한것을 기화로 작년사월전주로온후 양덕리에 의생행세를 하야오던바 지난십이일오전열시쯤 부내 고사정김금옥(金錦玉)(三)이란여자의 자궁병을 고처준다하고 극약영사(靈砂)두돈중을명태에싸서 대려먹엿던바 금옥은드디어그날오후한시쯤 사망하고말엇다는바 이사실을탐문한 전주경찰서에서는 진후식을 검거하는한편 시체를 해부에부첫다고한다

新版棄兒一件

【咸南支社發】세상이밝아지면은 기아(棄兒)로도 교묘를 더한다 지난십이일 오후두시쯤 함흥부내 성천정사정목(城川町)사정목 큰길에서 삼십된 여자가 어린애를업고서 길을가고 잇섯는데 그업은 어린애가 금방떨어질듯하게 위험하므로 그것을본 그동리칠십이번지 김복옥(金福玉)(二五)이라는 노파가그어린애를추켜서 업으려고 어린애게 손을대이자 곳 그어린애를 그에게 맛기고서 쏜살가치 달아낫다나 무도 순가적 일이기때문에 그

楊司令匪南下

通化各縣서嚴戒中

【間島支社發】지난사월집일이래 길림성화전현과 간도성안도 왕청양현에지주(合來)하여 금품과식량을 약탈하여 민심을 흉흉케하던 비적양정우(楊靖宇)부대는 그후 일만군경대의 계속토벌에 쫓겨 피거근거지이던 통화성(通化省)으로 남하하는 현상인데 지난초순 금천현(金川縣)에 유회하다 부락을 습격하엿스나 결국실패하여 식량의 결핍으로 의기가저상된상태인데 지난칠일오후 약백명의 부대는 임강현(臨江縣)제칠구태도만에 습래하여 전화선을끈코 동서양방으로 부락을습격하엿는데 경찰관과 자위단원이 협력하여 교전시간만에 육도강칠서장이하 응원대가 도착하여내외로비적을 공격격퇴 하엿는데 적자는남하하는것이 판명되엇스므로 이일대관헌에서는 엄중경계중이라한다

能仁學院曙光

朴用男氏美擧로

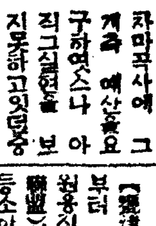

【公州】충남공주는 교육도시로서 가장 학교가잇지만 그중 학원(能仁學院)은 충남대본사마곡사(麻谷寺)소속포교당(布敎堂)의 경영으로 그대로 교실부족중 당하고잇는데그퇴락이심하여 누차마곡사에 그 구하엿스나 아 계속 예산관계요 직그실현을 보지못하고잇던중 당지대화정(大和町九三)박용남(朴用男)씨로부터지난십이일그회원을위하여 일금오백원을 자진회사하엿다 그회원의 기쁨은물론이거니와 일반의칭찬이 자자하며 그뿐만아니라 씨의미거로 기운을어든학원리사회에서는 여름방학을하고 활동하여 어삼지원으로부터 사오십원의 의연금을모집한바 그것이도한 오백원정도에 달하엿스므로 불원간 교사개축공사에 착수하게되엇다(사진은박용남씨)

精動聯盟强化會

大盛況裡에終幕

【龍津】지난 십삼일오전열시부터 가튼아후시까지 정신총동원용진읍연맹(精神總動員龍津邑聯盟)의 주최로 운정공립심상고등소학교 대강당에서 정동연맹강화회(精動聯盟强化會)를 열엇는데 사구의반장(四區班長)들을비롯하여 팔십여명의 연맹원파방청객을 합해 이백여명참집한가운데 연맹규약에 의하여 장래에잇서서 멸사봉공(滅私奉公)으로부터 일사보국으로 매진할것을 한층더강화시키고 그와동시 실행방법을 일사천리로 굿게맹서한후 대성황리에 무사히폐회하엿다

感情問題에서……

實際生活問題로

平壤署人事相談에反映된世態

【平壤支社發】「이일을어찌하리까?」하고 평양경찰서 인사상담소에 지난유월말일까지반개년간에 의론해온사람은남자 일천오백 륙십팔명여자 팔백구십일명합계이천사백오십구명으로 매일평균십삼건으로작년동기보다는 오히려 구십삼건의 감소이다 이중에 해결을 짓지못한것은 불과사십륙건이라하니 담당계원의 수완과성적도상당하다 하겟스나 또일면으로보면 얼마나 해결하기쉬운 대스럽지안흔 문제들까지를 가지고와서는지도 짐작할수잇다 이것을조류별로보면

▲고용(雇傭)문제 三六四
▲일신상문제 三六一
▲가족급친족쟁의 一九六
▲주택문제 一三四
▲감화(感化)문제 一三四
▲타인과의갈경 一九九
▲직업상문제 一五一
▲기타 六三七

로 작년동기보다 고용문제 직업 일신상문제와 아울러 근로심각화한 주택문제등은 합하여 약사백건이나 격증을하엿스나 이는결국 살아가기어렵게된 살림살이문제들로서 사회의생활상을 반영한것이라 할수잇슬것이고 가족 친족쟁의를 중심으로감화문제 감정문제등이 격감을한것은 사변하 가정융화 과정의 암시인모양으로 팔월일일도 임박한 『조선인사조정령』(人事調停令)의실시를압두고 흥미잇는자료이다

正札不履行業者

江陵서卅名摘發

【江陵】지난십이일 강릉서경제경찰계에서는 강릉시내의 각상점을 일제히 총검색한결과 동시내에 정찰제를이행치안는상점이 사십여명이나 적발하엿다한다 동경제경찰계에서도 이로부터는 종래의온정지도정책으로부터 단호강경태도로서 이에대처할각오라고하는바 금번에처발된 다수인에대한처결은 자못주목을 이끈다고한다

新院驛附近에서

老婆一名轢死

【新院】지난십사일 오전열한시오십팔분 해주역을떠나 신원역(新院驛)에도착되는 황해선 재령 원리이백삼십구번지 송정심(宋貞心)이란 노파는 자기아들의 집에가려고 철도길을건너가다가 귀가어두운관계로 기적소리를 듯지못한까닭에 그와가치 무참이치어죽은듯하다한다

學生의"땀部隊"動員

‖오는二十日을前後하여‖

各地에서一齊히進軍

一元山一 삶어내는듯 무더운여름철에 고귀한 근로보국작업에나아가는 학생『땀』부대의 총동원―원산부내 네개의 남녀중등학교에서는 금년 하기휴학을 이용하여 학생부대를 동원하여『땀』보국의 실을거두고자 계획중이던바 드디어 요즘 각각결정을 보앗스므로 오는이십일일 하기휴학일을 기하여 일제히 가두와 공사장으로 총출동하여 십일동안씩 하루 여섯시간 내지 일곱시간의 노무에 종사하야 국가봉사를 하기로되엇는데 어에참가된 학생수는 일천사십명의 다수에 달한다

【元山中學】대원이백오십명으로써 중청리에 새로설치하는 원산제이공설운동장공사장에서 토역에종사할것

【樓氏高女】학교실습지를 손질하는동시 원산예배 각판공청의『카텐』과『책상보』등을 세탁하여 기분을일신케하여 사무능률을 올리게할터이며 걸레등도 빨작정인데 대원은 이백육십명

【元山商業】대원을두대로 나누어 한대일백오십명은 대창조(大倉組)작업장 또한대백명은 갈마차량공장에서 토역에종사할것

【元山高女】대원이백팔십명으로써 신흥리스키―장확장공사장에서 재반노무에 종사할터이다

一清州一 충북도당국에서는군면의 견인지구 근로봉애의 정신을철저케 하기위하여 작년부터 하기농한기를이용 편하청년단원을 동원하여 근로봉사작업을실시하엿섯는데 현하시국의진전에반한 청년의동향과 작년의실시결과에비치어 더욱강조실시키로되엇다 오는칠월일일부터 팔월이십일까지 일개월간도내각읍면 청년단원을 동원시켜 각읍면단위로 전기근로봉사작업을실시하기로되엇는데 사방공사 철도공사 도로하천공사등 공장에서 작업을하기로되엇다한다

一大田一 충남도학무과에서는 하기휴가를이용하여 인고단련(忍苦鍛鍊)과동시에 국가봉사를하자는목표아래 도내각남녀중등학교학생을동원시켜 근로보국대를 조직하고 오는이십일일부터 십일간예정으로 각학교삼학년이상은부터 일천오백명을 총동원시켜 한대는대전공사에가담하고 또한대는 논산구자곡에잇는 화고림에서 각각근로봉사를하게되엇다한다

一寧邊一 영변농업학교에서도금번하기휴가를 이용하여 근로보국작업을 실시하리라는데 자세한것은 다음과갓다 동교남자부학생전부는 오는십구일부터 이십육일까지 팔일간약산(藥山)도로의 수선을위시하여 신명신사의 청소작업기타여러가지의 근로작업을 실시키로되어잇스며 여자부(삼학년이상)는 교내의제초(除草)작업과 도구의세탁등 여러가지 작업을실시키로되엇다

一開城一 학창에 여름휴가가왓다고 놀려고만 생각말고 전시체제하에잇는 중학생으로 땀의 근로봉사를하여 인고단련의 정신을 배양하고따라 체위를향상시키자는 의미에서 이번개성송도중학교(松都中學校)에서도제일먼저 애한작업(愛汗作業)에착수키로되엇다 즉작업일자는오는십팔일 방학을 어둠압두고 미리부터 집단노동을 하기로되엇는데 일이학년생도 삼백오십명은『스켓』장에 흙을파내는작업을삼일간하기로 되엇다하며 삼사오학년생 오백명은 부내하천개수공사에 열흘동안 취업하리라는바 재성부인네들의 유일한 세탁장에 불결한 오예물은 전부소제될것이다

南船北馬

한발이비서 벼더센스 국두타수 다한 농민어 한소에 불안을 느끼고잇는때 충남도내 모판리는 지진하여 주민들의 대표가되어 수일전 기우제를집행하기로하고 ▲수유편매업자에게 교섭하여 도야지 한머리를 세로어더 장시 제물로노리를 다시돌려보내기를 약속하다가 지불하고 한후 운반비로 일금 여원야를 지불하고 기우제를 집행하엿는데 ▲하늘도 어와가튼 거짓정성을 괘씸히 생각햇는지 여지까지 비를줄 동정을 보이지 아니한다고 항간에서는 여름철 화제가되어잇다 ▲그리고 또한가지는 도내어떤지방에서 역시기우제를지내려고 각가정을 방문하고 이미기부를모집하여 도야지를사서 삶아가지고 그밥분을 먼저맏고 나머지로 기우제를지냇스니 이따위성의로는 하느님이감응될리업다고야단 (大田)

法廷서緘口戰術?

咸興法院에서被告의精神鑑定

【咸南支社發】정신에 일시의착각을일으켜 자기아들을죽이고서 법정에나선 그아버지 단천군수하면(端川郡水下面)염동섭(廉東燮)은 지난소화십이년구월 제일회공판부터 재판정의심문에대하여 전혀입을열지안코 이래여섯번이나 그냥함구(緘口)로 내려와서『기억못하는 공판』으로 세상의흥미를끌고잇던바 요즈음 그담당판사인 향천(香川)판사도 어느때이고 그냥 둘수 업다고하며 이제다시정신감정을 하기로되어 지난팔일그명령을 띠엇다 이제까지일곱회나 공판을열어도 도무지말하지안코 판사들의(그동안세번판사가바뀌엇다)속만 태우고잇섯던것만지 피고가 과연정신의착각으로 그리햇는지 또는소위 법정에서 함구전술을 쓰는것인지 그감정결과는 자못 흥미를모흐고잇다

全北松毛虫被害

一萬四千餘町步

驅除한松虫만千餘石

【全北支社發】전북도내각군 산림지대에는 계속되는 한발로말미아마 최근 송모충(松毛虫)이발생하여 만연되어가다는바 피해지는 금산(錦山)일만일천정보 익산(益山)일천사백삼십팔정보 무주(茂朱)일천백정보 진안(鎭安)백오십정보 옥구(沃溝)이백오정보 합계 일만사천정보에 그피해금액은 삼만육천팔백원에 달하엿다하며 각군당국에서구제한 송모충만 일천여석에 달하여현상으로도사림당국에서는 각군에 보조금을 하부하여 적극적 구제에지력하리라고한다

地方發展座談會

【英陽】영양군수 정진동(鄭鎭東)씨는 부임한지 불과아직 명달밖에안되나 전군사정에 정통하여 군의행정은 편민일관에잇다고하여 그간시국에대한 좌담회를 은 강화의형식으로 관민협력에 힘써왓는데 지난십이일 오후네시부터 읍내일회여관에서 관민수십여명을 모아 영양발전에대한 중요사항을토의하엿는바 위

臨時大邱府會

來十七日召集

【慶北支社發】삼산(杉山)대구부윤 착임후 최초의 임시대구부회는 오는십칠일오후한시부터소집키로 결정되엇는바 당일은좌기의안을 상정심의한후 의원일동이 대구부민을대표하여 기우제를 집행하리라고한다 의안은 다음과갓다

一、國民登錄制의都費新規計上
一、臨時國勢調査費追加豫算
一、其他

水銀柱繼續狂奔

大田엔廿餘年來記錄

【忠南支社發】대전지방에도 장기한발이계속됨을 따라 매일가치올라가는 수은주는 지난십일에삼십팔도오분을 보이고잇서 대정삼년팔월일일의 삼십팔도오분의 혹서가잇슨후 이십오년래의 신기록을지엇다한다

……北靑에도酷暑……

【北靑】초복을 지나 더위는 본격적으로 차저들어 지난십삼일 북청지방은 금년들어처음 보는 혹서로 구십구도라는금년 최고기록이라고한다

借家料引上抑壓

羅南署에서도斷乎措處方針

【咸北支社發】나남경찰서 경제경찰계에서는 요사이 읍내의집세에 대한조사를 대대적으로한 결과차가 총수일천칠백삼십호에대한 전월을그대로 올수없다하여 작년의집세이월말일 현재를기준하야 그이후에 올린것은 이를인하할방침을 세웟다한다 더욱 당국에서는 아프로지주가주를모아 간담도하고양해도구하여 차가문제의 앙올업세게되리라고한다

손金庫窃取犯

近日中에送局豫定

【麟蹄】인제군기린면현리(麟蹄郡麒麟面縣里)김귀모(金貴謨) 동리 최대현(崔大鉉)은 지난칠일 이일오후아홉시경에 기린양조조합사무실(麒麟釀造組合事務室)에 아무도업는틈을타서 들어가 금일백사십삼원이든 손금고를훔처가지고 암경변에가서 금고를깨치다 마침현리주재소 순사가 지나다가 발견하고 현장에서 체포되엿는데 인제경찰서에 압송하여 방금취조중이데 불원간 일건서류와가치 춘천지방검사분국에 송국하리라고한다

絶讚! 好評! 大好評!
(王)
애담은 散文詩
金福姬孃의또히트
눈물의 폭스트롯 李勳植
(X—559)
포리도―루 傑作盤

移轉謹告
넥타이專門店으로 恒常여러분으로부터多大한愛護를밧고잇든 弊店은從來店舖가狹搾한關係上여러가지不便을 꺼첫삽던바 明十五日부터新店舖(丸善隣)로移轉營業케되엿습니다 아프로는意匠과品質을一層具備하와 諸位의期待에奉仕코저하오니 倍前愛護해주시옵기 願하나이다
넥타이專門店 ミヨシ
京城府本町二丁目 電話本局七一二九番

(時價表進呈)
(星)
고추가루도매
標苦草製粉 丸星商會
釜山府瀛州町市場前
第一工場 第二工場

超强力鎭痛劑
スビナール 注射液
一〇管入 五〇管入 一〇〇管入
試供品無代進呈(有資格者限)
京城府益善町一一五
製造元 ライオン藥業社製藥部
發賣元 大陸公司藥品部
振替口座京城二一、七五六番

商工省推定 優良國産
特許 コントロールミシン
實用的優良國産 アイデアルミシン
カタログ進呈 地方代理店募集
楠商店
京城鍾路貳ノ二七 電光二二九六

株式名義書換停止公告
中古樂器 高價買入
肺病治療法
朝報案內
少女
生徒募集

手紙上手は立身出世が早い!
手紙の事なら何でも解る大評判の手紙の本
(不向返金)
常用 新案 手紙大辭典
いろは引大辭典
實用漢和大辭典
呈京品進
國民書院日報係
一圓廿錢

夕涼
浴後의 一塗!
夜는安眠
무좀治療에
ポリホリン
小瓶 四〇전
大瓶 六〇전
ポリホリン

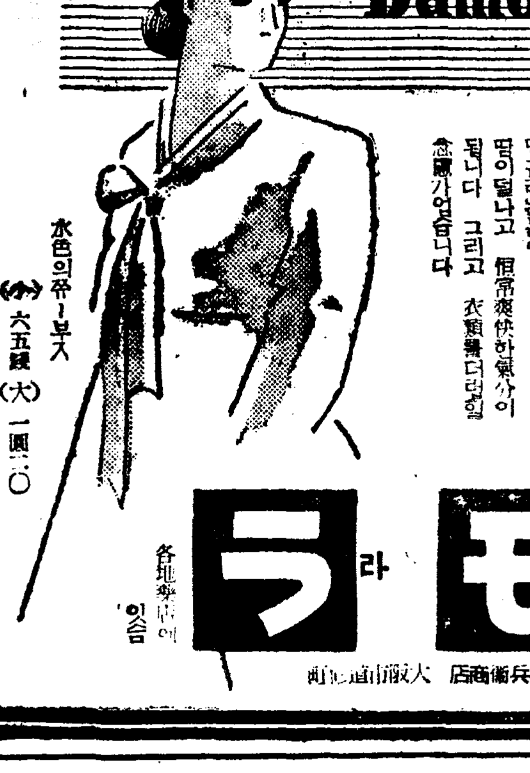

殺虫液
フマキラー
후마기라

武田發賣品
Damola
암내와 땀방지에
암내나는분에……
겨드랑이에 뿌려두면 조금도刺戟이업시 不快한냄새를防止합니다
땀흘리는분에……
땀이덜나고 恒常爽快한氣分이됩니다 그리고 衣類를더럽힐念慮가업습니다
水色의쓰―부入 (小)六五錢 (大)一圓二〇
各地藥店에잇슴
ダモラ 다모라
發賣元 株式會社 武田長兵衛商店 大阪市道修町

腸 わかもと 와가모도

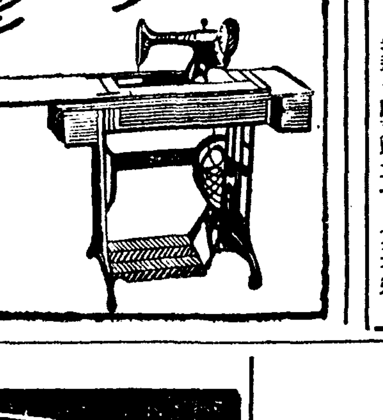

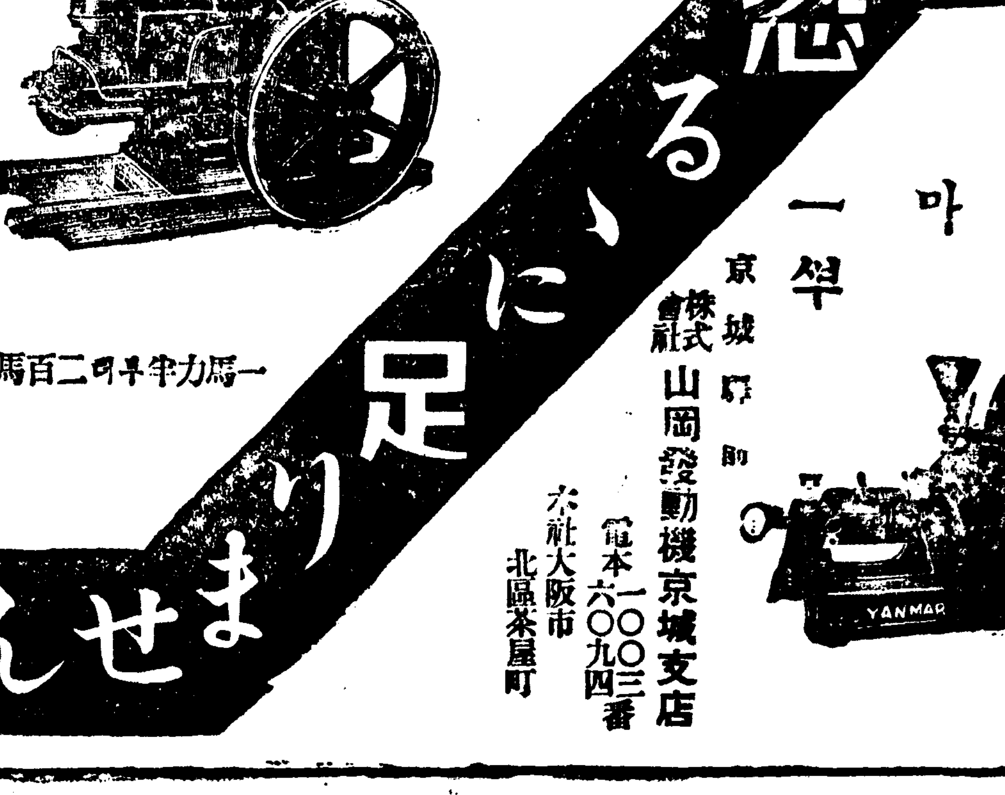

旱魃恐るゝに足りません
얀마―디―젤엔진
運轉經費 一馬力一時間一錢强
一馬力半부터二百馬力外지
얀마―샤
時在庫
京城驛前
株式會社 山岡發動機京城支店
電本一〇〇三番 六〇九四
本社大阪市北區茶屋町

米價抑制根本策 四局聯絡으로講究

正租價釘付는안키로決定!

米價抑制에着手한 總督府에서는 應急對策으로서 大量所有者에對하여서 持米의賣却을 勸奬하는同時에 賣惜買占에 對하여는 時宜에應하여 新平暴利取締令을 適用할方針을 各道에對하여 通牒을 發하엿는데 그效果는自然限度가잇서서 繼續하여 農林局을 中心으로 殖産、財務、警務 四局間에 根本對策을 講究하고잇는데 正租價格의 釘付는 여미 하지안키로 決定한모양이고 目下 考慮하고잇는政府米의 朝鮮內搬入、米穀資金操作의 可能性에對하여는 相當한 疑問이잇서 今後總督府가 如何한 根本策으로써 臨할는지 자못注目되고잇다 即 農林省은 여미 朝鮮內政府米六萬石의 內地移送을 決定하고 船腹契約을 終了하엿는데 七月一日 內地在米高는 昨年에 比하여 百七十七萬石의 減少이므로 朝鮮內在米高 七萬石을 考慮해서 農林省이 總督府의 要求를드러 今後어느程度 朝鮮內搬入을 許할는지는 豫測不許이다 또米穀資金操作에對하여는 過般思惑資金抑制에 對하여 積極的態度를보인 財務局도 金融機關의 立場을 考慮하지안으면안될立場上 자못愼重을 期하고잇으므로 이以上積極的命令은 期待할수업다 또 米의 輸入關稅引下에 對하여는 閣下의 結果輸入數量의 增加量確保할수잇는 透視가스면 財務局으로서는 百七十萬圓의 稅收入을犧牲함을 不辭하겟다하나 아직確定的方針이업서 이것도 容易치期待할수업는 實狀에잇는 모양이라한다

果樹生産額增加

昭和十三年度의 果樹生産額을 調査하면 總結樹數에잇서서 苹果二百八十二萬三千百四十九本、梨百十五萬二千六百三十本、葡萄二十三萬八千百九十本、桃四十六萬三千五百八十二本、柿百四萬四千九百四十一本이고 그收穫高는 苹果一千九百七萬七千百八十四貫、梨五百四十一萬六千九百二十二貫、葡萄五十萬九千六百六十五貫、桃百五十二萬四千百七十貫、柿六百七萬九千九百八十九貫、價格에잇서서는 苹果七百七十六萬四千九百七十一圓、梨九十八萬八千百七十四圓、葡萄四十三萬八千二百十一圓、桃七十二萬一千三百二十一圓、柿二百六萬九千二百十一圓이다 이것을 前年에比하면 總結樹數에잇서서 苹果二十四萬七千七百八十一本(九分六厘)、梨八萬五千六百七十二本(六分)、桃九萬六千七百三十八本(二割六分四厘)、柿三萬五千二百二十一本(三分五厘)을 增加하고 葡萄三千一本(一分二厘)이 減少하엿스나 收穫高는 梨六十七萬四千三百四十貫(一割四分二厘) 葡萄四萬五千四百三十一貫(一割)이 增加하고 苹果、桃、柿는 減少하엿다 價格에잇서서는 苹果、梨、桃、柿가 各各增加하엿다

蔬菜反別、收獲高

昭和十三年度各道蔬菜作付反別及收穫高調査는如左하다

一、作付反別(一)蘿蔔六萬二千三百七十一町步(二)白菜五萬一千八百六十三町一反(三)甘藷九百十四町五反(四)葱四千三百二十八町 … (五)茄子二千八百四町六反(六)胡瓜五千五百七十七町六反(七)南瓜五千百三十七町六反(八)西瓜二千百二十五町二反(九)西瓜一萬二千七百六十六町六反(十)大蒜九千四百四町步(十一)葱一萬一千七百十三町四反(十二)茄子、(十三)고나크쿠 一町九反

二、收穫高(一)蘿蔔一億六千二十七萬六千三十一貫(二)白菜一億一千六百七十五萬三千五百四十八貫(三)甘藷二百三十九萬四千三百二十九貫(四)蔥 … 八萬五千三百二十八貫 … (五)茄子二千百五十三萬二千七百八十貫 …

三、價格 (一)蘿蔔一千六百六十五萬三百五十七圓(二)白菜一千百五十七圓 … 百八十七圓(四)葱五百九十八萬八千百七十五圓(五)茄子百四十九萬二千四百八十八圓(六)西瓜二百十五萬八千四百三圓(七)南瓜三十四萬九千四百十三圓(八)胡瓜二百二十七萬八千五百九圓(九)西瓜二百十二萬九千二百十圓(十)大蒜八十六萬四千三百十一圓(十一)葱六萬八千九百二十六圓(十二)茄子 … (十三)고나크쿠 三十三圓

京城都賣價指數 最高記錄更新

比前年同月一割五分八厘高 比事變前三割八分高

鮮銀調査 六月指數

鮮銀調査=六月中의 京城都賣物價指數는 一六六、九四(昭和十一年基準)으로서 前月에 比하여 一分七厘의騰貴이오 事變以來의最高指數를 示하여 事變前月인昭和十二年六月의 一一六、七一에比하면 實로三割八分七厘의暴騰이며 十三年六月의 一二九、八四에比하면 一割五分八厘의 騰貴이엇다

여제商品類別指數를 六月과前月과比較하면如左하다

	六月指數	前月比騰落率
穀物	一六八、九七	〇%四高
食料品	一三一、〇四	一%三高
纖物原料	一五四、〇一	〇%七高
纖物	一八六、三三	一%三高
紙類材料	一六九、三六	三%三高
金屬類	二〇六、二四	一%四低
燃料	一四四、七二	〇%三高
肥料	一二九、三六	一%九低
雜品	一〇八、四七	〇%四高
工業藥材	一三七、五〇	—
總平均	一六六、九四	一%七高

金屬類 〇▲二五九 肥料▲〇・四▲一三・七 燃料▲一・三 一〇・七 工業藥材▲〇・一 一一・四 其他 〇・一 〇・七 總平均 〇 六・〇

◇騰貴(廿五品) 內地米、朝鮮米、臺灣米、內地大豆、滿洲大豆、小豆、鷄卵、果實罐詰、大豆油、種子油、茶、米網、印網、絹絲、羽二重(內地向)綿布(輸出向)銘仙、洋灰、疊表、石材、大豆粕、菜種粕、塗料、牛고무、세루로이드

◇低落(二十品)大麥、裸麥、內地小麥、外國小麥、豚肉、鰹節、魚類罐詰、生絲、紡績絲、羽二重(輸出向)人絹平織、綾木綿、粗布、綿朱子、白木綿、重油、魚肥、澱粉、필푸、皮革

東京都賣價 前月과不變

日銀調査에 依하면 六月中의 東京都賣物價指數는 二六九、五로서 前月과不變이다 調査品目百十品中 騰貴廿五品、低落二十品、保合六十五品으로 其騰落品目及商品類別指數의 騰落率을보면如左하다(▲印落 單低%)

	前月比較	前年同月比
食用農産物	〇・九	八・三
其他食料及嗜好品	〇・五	六・五
纖維原料品	▲一・〇	二三・〇
布帛類	▲〇・五	一三・四
肥料材料	〇・四	八・二

横濱生絲漸騰

一千百圓臺割下後反展步調에돌아 漸騰을거듭하는 横濱生絲濟算市勢는 今十五日 當限은一千二百圓臺를 다시금 示現하게되엇다 即當限은 一千二百十三圓으로 前日에比하여 十四圓高이나 先限一千百三十五圓으로 九圓低이엇다

朝石貯油탱新設

朝鮮石油에서는 드람罐其他包裝用資材의 不足에鑑하여 朝鮮內의 配給設備를 다시擴充하기로하고 現在京城釜山의 까솔린탱크 東海岸十一個所의 重油탱크外에 平壤、新義州、大邱等의 主要都市에 配給所를 新設하여 탱크의整備를하기로하고 目下準備中이라한다

輸出前貸第一回 補償契約締結 內地經由輸出에도適用

輸出資金融貸損失補償制實施에 件하여 總督府商工課에서는 지난十二日付로써 鮮銀、殖銀、商銀、漢銀、第一의 五行과 第一回損失補償契約을 締結하엿는데 다시 近日中에 安田、三和、大邱商工、慶尙合同、湖南、東一의 諸行과 同樣補償契約을 締結하기로 되엇다한다 同補償制度는 直輸出商品에만 適用되는것으로 內地經由輸出에도 同樣補償하기로 되엇다

鑛業令發動?

睡眠鑛區三千五百

全朝鮮의 鑛業登錄鑛區 八千五百 鑛區中 採掘中인것은 四千五百 에不過하며 나머지 三千五百鑛區는 所謂睡眠鑛區인바 總督府殖産局에서는 地下資源開發이高唱되는此際에 여러한鑛區를 放置할수업다하여 右中特殊한것을 除한二千二百鑛區에對하여 作業未着手의理由及將來의 開發方針을報告하도록 嚴重한督促을 發하엿다 또殖産局에서는 此等鑛業主들의 對하여는 從來의溫情主義를 一擲하고 斷乎鑛業令을 發動하여 强制로 取消處分을 할方針인데 數十年來、今年부터는 人員을 增加하여 積極的處理에當하겟다 수잇는대로 速히審査를 行하여 未着手의理由가 資本難에잇는지 或은技術難에잇는지 또는精神的方面에잇는지를 充分히檢討한 後 資本難에잇는것은 産金會社의融資를斡旋하고 技術難에잇는것은 探鑛會社의 進出을斡旋하는 方針인데 아모런理由도업시 作業하지안코 賣鑛만을 目的으로하는 鑛區의强制移轉或은 取消處分에附하는 嚴重方針으로써 臨하기로되엇다 또이것을 一段落시킨後에는 目下休業中의鑛區에 對해서도 徹底的調査를行할方針이라한다

鑛區開發出願件數

朝鮮의鑛區開發出願件數는 年年激增의 一路를 거듭하여 昭和十二年의 八千百十六件으로부터 昭和十三年에는 實로 一萬五千七百二十一件으로 躍進되엇고 昭和十四年에는 六月末現在에 잇서서 昨年同期의出願件數를 훨씬超過하여 八千七百五十二件에 達하엿다 이現況에對하여 總督府鑛山課에서는 그處分事務가 漸次輻輳하여 今年부터는 人員을 增加하여 積極的處理에 當하고잇스나 現在아직도 未處理件數가 實로四萬八千件의 名數에 達하엿는바 月別出願狀況을 보면如左하다

	再昨年	昨年	今年
一月	六六六	七六〇	一、四一三
二月	五〇二	一、〇〇八	一、四〇五
三月	一、〇〇五	一、〇四二	一、五三五
四月	七八六	一、三六	一、四八六
五月	七二一	一、三二四	一、五八六
六月	六〇九	一、四一七	一、三〇五
七月	六〇七	一、三二五	—
八月	四九〇	一、三一三	—
九月	四五一	一、三一三	—
十月	五四一	一、五四九	—
十一月	六九三	一、二五一	—
十二月	八三一	一、六六三	—
計	八、一二六	一五、七二一	八、七五二

手續、登錄料統計

鑛業朝鮮의躍進에 相伴하여鑛區賣買、出願、登錄等의手續增加傾向을보이어 總督府鑛業係의窓口는 繁忙하게되엇는데 鑛業新規出願까지에至하는 手續과 登錄에對하여 年年히支拂되는 金額이 얼마나되는가 調査한結果昭和十二年에는 賣買、出願、登錄件數 五萬六千六十一件、百六十三萬九千二百四十七圓이던것이昭和十三年에는 二百七十二萬六千三百七十一件、二百七十二萬六千三百七十一圓으로 增加되고 十四年五月末日까지에는 三萬八千五百四十四件、百三十六萬四千三百五十九圓에 達하엿다

魚粉直輸出計畫 一千百萬圓目標

魚粉輸出振興問題에 關하여는 既報와如히 內鮮兩當局協議와 油肥聯合會에 依하여 그大綱을 決定하고 其後油肥輸出貿易業者 三菱商事 三井物産과 實行細目을 協議中이던바 드디어 右商議가 成立되어 輸出一千百萬圓目標로 新平取引의概要는 如在하다 右輸出計畫의 範圍는 一般的 自主的對策으로서 注目되고잇다한다

一、輸出數量 內鮮需給推算과本年度의 漁獲으로 若干의相違가생기나 四萬噸乃至六萬噸을 直輸出(價格은當二百圓乃至百七十五圓)

二、輸出取扱=油肥聯에서는 三菱商事及 三井物産에 輸出事務를委託

三、輸出價格=油肥聯에서統制하고 國內向鰮粕價格도 此際에抑制하여 魚粉과粕과의 不採算을是正

其他技術的細目에 關하여서는 關係者가 協議를 거듭하고잇는데 어輸出計畫에 關聯한 油肥聯의 價格政策은 一般魚油方面으로 波及하는바 甚大

清津積萬噸 商談成立 百八十萬圓

魚物輸出振興計畫이 進行되고잇는때에 大量輸出商談이 三菱京城支店의 손으로 成約되엇다 淸津積一萬噸의 量으로價格은 約百八十萬圓이다 本年度輸出計畫이 五萬噸乃至六萬噸對象이다

屑鐵統制論擡頭

朝鮮內屑鐵統制를하고잇는 朝鮮에서는 屑鐵統制를 하고잇서 製鋼、機械의原料難을 招致하고잇는狀況에잇스므로 關係側에서는 屑鐵統制의 必要가 有力히主張되고잇다하다 朝鮮內의 屑鐵蒐集은 자못困難이잇는데 各種의爭奪으로 現出하는 지안흐므로 그移出을 諸種方法으로하여 手先買占으로 一部思惑으로하고잇고 內地에 巨利를占하고잇는 側이 大槪 闇取引의 對象이되여잇다 그리고 이것은 輸出된것은 內地에서 闇取引의

洋灰過剩設備 朝鮮移轉提唱

洋灰不足의 積極對策으로서 朝鮮內業者團體의 本爐會審中心으로 關係者間에 此際에洋灰增産計畫을 許可하라는 소리가 노파서 內地過剩設備의 朝鮮移轉에 有力하게 提唱되고잇다 洋灰의 朝鮮內需要의 前途는 江界、鴨綠江、漢江等의 巨大水電計畫에依한 大口需要와 自然消費增의 數字도 巨額이므로消極的인 一時의 糊塗으로는 카버할수업는狀況에 對應하는것으로 內地의洋灰工場의 過剩設備는 滿支移轉에 具體化되고잇스나 그移轉處에 朝鮮을 加하는 主張이다 朝鮮은 富局만 許可하면 滿支에比하여 企業條件이有力하므로 淺野洋灰等이 小野田도 朝鮮에 相當한 設備移轉하는것이 可能하리라한다

公定價格品展示會

政府의物價取締에對한 一般의認識을 기리고저 公定價格品 約三百五十點을 展示하여 一般의供覽에資하기로되엇다한다 各地에서 左의日程으로展示할예정이다

▲康津七月八、九日 ▲木浦七月十三、四日 ▲麗水七月二十、二十一日 ▲順天七月二十四、五日 ▲海南七月二十八、九日

朝鮮內屑絹回收

往十里에絹毛工場 四十萬封度生産豫定!

三井系의 東洋製絲에서는 六月에往十里에 絹毛工場의 新設認可를얻는同時 伊藤常務는 渡東하여 機械類의 特許權買收에 成功하엿다 工場은九月末까지완成될豫定이고 絹毛四十萬封度를 生産할豫定인데 原料는 朝鮮內에잇는 屑絹을回收하기로되엇다 朝鮮內의屑絹은 從來內地에 移出되고잇섯는데 廢品利用의 見地에서 總督府農林局이 有屑絹의回收集中에 援助하기로되엇스므로 非常히有望하다하며 製品은毛布、洋服地物等이라한다

成北巾着網 今日一齊出漁

重油節減、經營合理化의 見地에서 巾着網漁業組合에서는 鰮巾着의 出漁를 自制中이엿든바 成北組合에서는 七月十五日부터 一齊出漁를 開始하엿다 一方咸南、江原、慶北의 東海岸巾着에서는 九月十五日까지 出漁를 制限中이다 出漁制限은 本年最初의 試驗인데 重油節減에는 相當히큰 成果가期待되고잇다한다

朝金聯異動

朝鮮金融組合聯合會에서는 七月十四日附로서如左히 人事異動을 發表하엿다

京畿道支部長理事 直嚴 啟介 依願免本職

金融部長理事 齋藤 淸治 命京畿道支部長兼務

寸鐵

▼…요사이 京城은 電車乘車難時代。暴炎의 車속은그야말로 暑氣。

▼…도대체 電車收入은 얼마나되나。 勿論一日에一萬三四千圓。

▼…이러케만히버니 좀더시원한電車를맨드를수업는가。 資材不足의 事情은 잇지만 무슨方途가업슬가?

▼…電車、빠스의 運轉方法을 考慮中이라고 이것이 名案인 모양。

國債賣出 二百七萬圓

지난六月의 上半期보더스期에 全朝鮮郵便局所에서 賣出한 第十回支那事變國債와 第十一回貯蓄債券은 모두配定額을 超過하여 二百七萬圓이라는 良好한賣出을보이어 時局에 對한 無盡의影響을 말하고잇는 데 道別로보면 京畿道의 三割六分이 斷然首位이고 慶南、咸南이 버금이고 特히慶南、成北、咸南의 好成績은 京畿道의 四割三分을 壓倒하엿다 關係側에서 朝鮮하고잇다한다

▲第十一回貯蓄債券

	賣渡金額	賣渡比率
京畿	一七、五五〇	四、二九
忠北	五、一二〇	〇、一一
忠南	一九、一五〇	〇、三三
全北	一七、九〇〇	〇、三八

今日財界 十五日

鮮銀株續騰

現物中 朝鮮內物은 一般的으로好勢를 거듭하여 鮮銀株는 增配하로 今日도 騰貴되어 新은百十四圓、新은五十圓까지 買進되엇다 또金融鑛業이 東京有力側의 買進으로一圓高인 十四圓二、三十錢을重하고 殖銀、金剛山電鐵、朝石、龍山工作新等도 實物이만히잇다든다

內地株는 帝國産金이 會社內에紛爭이잇다는 消息으로 賣叩되어 四五圓가량이나 떨어지고 新二十九圓의 低價를 내이고 一般모양이 底値의 賣買로 集中하여 滿洲東亞煙草가 二圓高인 五十五圓、滿洲鑛物이 一圓高인 四十圓으로 迫目되엇고 此外에 東亞煙草、北支煙草等이 모두五、六十錢高이엇다

期米 人氣萎縮 低落

前場低移 今朝阪地三十八圓七十五錢인 一丁反落을 惡薄하고 當ヶ七圓五十五錢인 五丁低로寄付하엇다 先限七十七錢인 八丁安 中限은 三十七圓六十一錢인 五十五錢에 堪하고 先限은 先限은 七十五錢을 保合하여 後場도 五十五錢에 保合이엇고 後場도 中限五十六錢

買物皆無狀態

株式 會談開幕 傍觀

今日의市勢 十五日

前場强含 今朝東新은 二十圓四十錢을 寄付하고 全然保合이되엇다

會談經過注視

今日부터 開催된 日英會談의 推移를 注視하고 市勢는 膠着狀態에 빠저서 依然東新은 三十圓門附近에 보합사리하고 잇다 지금까지 會談의成果에 對하여는 悲觀이 優勢하고 또最初부터 見解가相當히 有力하엿든데 이제부터는 會談의經過에 一喜一憂하는 場面이展開될것으로보인다 그리고會談은 그結末에 到達하기까지 時急한 結末에到達치는 못할것이니 許多한迂餘曲折이잇을것이 豫想되는데 英國側에서 極東에對한態度를 變改하기前에는 會談의進行이 無味하다하는

市場人感

株 …全世界의視線을 集中하고잇는 日英會談의 推移를 注視하여 保合大勢에 進退함에 있어 ▲外國商社에서 또一般投機의 意見은 如何히 進行될것인가는 在市人보다도 推測하기어려운 것이나 ▲東新은 二十四圓五十錢에 二十六圓하 그러나 物買만 抑制되는 것은 全面的狂瀾을 警戒하는 路

米 …再昨日은 七圓七十錢 昨日은 七圓六十錢 今日은 七圓四十錢臺로 低落 그러면明日은 ◀이低落의原因은 政府의 新規賣買의停止又는 方策에 足하지않고 唯一한好材料이면 石도사지않고 實物을그대로抱擁하고잇을뿐이오 買方은恐怖心이여지아니하여 引退하기때문에 一、二圓떨어지는 實物을가지고 市勢를떠리는 ▲大口側買方은 苦笑하지 않코 採算을目標로 最後豪米라도 하겟다는 決意?

以上 別로危險性이업겟을듯

無煙炭三回拂込

朝鮮無煙炭에서는 石炭鑛業에對應하는 增産資金을 積極的으로 實行코저 第三回拂込一株에 十二圓五十錢을 徵收하기로되어 本月下旬의 重役會에 附議한다

新規賣買는何時

三十日前場에 三期共히 三十八圓의 賣買으로 因而立會停止의 不得已한 措置를하게되엇슴은 戰時高米價政策의 順應에當然하다고 東拓의正租가 十二錢二厘에 賣買된 그일으로보아서는 아직도 滿算은 三百一이나 賢低로 보지안흘수업다고 買方은主張하게되엇다 何如間 再立會를 始하면 整理賣買를하게로 取引이업는데 當하여 最近 引續으로 … 前場은 그남어지 一、二百石은 空買注文이 賣出되어 場에서 賣買를 모두는 減退한 一般低하는

米正 自戒裡에 保勢

京城保合 旱天과 品薄으로 市勢는 天井不知로 暴騰되는 것에對하여 當局으로부터 自肅의 警告 通達하고 思惑賣惜을 抑制한다하여 市中人氣는 自戒하나 無物商으로 市勢가 低落될餘地가업서 高價保合이엇다

仁川不變 內地在米와朝鮮內의在米가모두意外로 減少率이 적엇스나 市中稀有의品薄은容易히解消될豫測이업서 人氣는目前高價가出現될것을豫想하고 休日을압두엇슴에도 實物이수럽다

釜山底强 天災로 天井不知의 暴騰的大市勢는 마치 내 낭局으로부터의 自肅自戒의 慫慂으로 思惑的行爲를 禁止한다는 通告가 잇섯스나 地場在米薄으로 逆移入米로서 當用消費에充當하고 잇는 狀態이라 無物高의 自然市勢는 依然히强하여 氣配도 高價保合으로 底堅商狀이고 全利 層廢一段落後의 出廻가잇기를 苦待하는모양이엇다

木浦保合 地場濟算은 昨後場도 亦是廢殺人氣로 不穩形勢이라 延刻始하며 雙方의 立會를 停止하고 連節이 모두實買不成裡에終始하여 市勢는 新價同樣으로서 全혀 濟算의 推移만을 注視하고 잇는모양이어서 商談도업섯다

群山反落 地場濟算의 新規賣買禁止로 겨우高價一息되어 反落步調인데다가 當局으로부터 自肅을 慫慂하고 無碍한思惑을 抑制한다하여 市中은天候化되고 此邊의適價여라 賣物도 多少잇서 氣配는 反落되엇다

大邱閑散 天候의 影響하는 米價에對하여 非常時經濟統制運動에 마친내 當局으로부터 旱天으로 狂騰되는 組合에 依하여 自肅을通告하고 賣惜思惑을 禁止한다고하여 市中人氣는 極度로 萎縮되엇스며 在米薄으로 實物도 업서서 氣配는 不變이고 閑散場面을 이루엇다

朝取期米取組內容

金을政府에 賣却하십시다

鮮內의 金을 政府로 賣却하고저하시는분은 品質鑑定及代金支拂 가장迅速히 하여드리오니 利用하시오소서
總督府免許 京城府南大門通一ノ丸五(黃金町入口)
金銀賣買會社

期米 東 趙俊鎬取引店 (電話)

京城證券部·期米部 仁川 吉村取引店

海外經濟

小麥反騰

近來保合商狀을 보어고잇던 麥市勢는 今日에이르러 沙里院 一圓에 …

(以下 各市場相場表、株式、期米、商品相場 等)